392

عدد : ۱ فنون مکتوبه کتبخانه‌سی جلد : ۱

جنایه مخابره

باخود

اسپیریتیزم ، فقیریزم ، مانیاتیزم

تعریفی — تاریخی — معلومات عمومیه

محرری: حسن مرزوق صاحب و ناشری: غیرت کتبخانه‌سی صاحبی فکری

فنون مکتومه ایله برصورت جدیده و مفاده‌ده و اصول فنیه‌یه توفیقاً استغال ایتمش علما ومحررین غربیه‌دن اون پدیه دارالفنونی قلیق پرو فسوری دوقتور غراسه ، پنسیلوانیا دارالفنونی معلملرندن روبرت هیزر ، پارس فاکولته‌سی پروفسورلرندن شارل ریشه ، دوقتور ژیبیه ، انکلتره و امریقا محرراریندن اشتهاردینغ ، روبرت ده‌یل اوون ، ویلیام جون قروقس ، ماقسوه‌ل ، دوران غرو ، پیه‌ر ژانه ، زولینه‌ر ، سایایه کی‌ر چولی اوتاب تدقیقات مشهدات و مطالعاتی حاویدر .

آمریقالی کهتی کینغ

درسعادت ۱۳۲۸

اسپیریتیزمك کاشفی صایلان قادین ، بورسمك ، وفاتندن صوکره اسپیریتیزم تجربه‌لری اثناسنده کورینن خیالندن آلدیغی

BELEDİYE KÜTÜPHANESİ K/352

نجم استقبال مطبعه‌سی
استانبول : ابوالسعود جاده‌سی نومرو ۲۷

İSTANBUL BÜYÜKŞEHİR BELEDİYESİ ATATÜRK KİTAPLIĞI

مقدمه

روح انسانی قالب بدن اینجه محبوسدر . آتش هر طرفندن ، هر نقطه سندن خاصهٔ احراقه مالك اولدیغی کبی روحده سراپا قوهٔ ادراکه صاحبدر . همده دائرهٔ احاطه سندن ، جناب خلاق عظیم الشاندن بشقه ، هیچ برشیٔ خارج قلماز . قلمامق ده اقتضا ایدر . ازلی اولمیان روح ابدیتله ممتاز و مشرفدر .

لکن دیدیکمز کبی روح برزمان موقت اینجون — شوعالم فانیده کچیرمجکی زمان اینجون — قالب بدنه طیقلمشدر . بونحبس اینجه بولنسان روح دراکه کائنات ایله اختلاط ایتمك اوزره آنجق بش منفذ براقلمشدرکه آنلرده بزم حواس خمسه دیدیکمز وسائطدر . بونلر سایه سنده روح خارج ایله پك ناقص برصورتده مناسبتده بولنمقده در .

بوحاسه لر روحه کائناتك ، موجودانك ، حادثات مرئیه و غیر مرئیه نك کافهٔ صفحاتی ، کافهٔ نقاطنی کوسترمکه کفایت ایده مز . کوردیکمز ، حس ایشدیکمز شیلر بوحواسك استعداد و مساعده سی درجه سنی تجاوز ایلیه مز . یوقسه بزم شو حالده ادراك ایده مدیکمز شیلر حدوحسابه کلز . جناب حق او یله شیلر خلق ایتمش ، اوقدر نامتناهی جلوه لر کوسترمشدرکه بزم فهم و درك ایتمه مز دکل تصور و تخیل ایلمکلکمز بیله مستحیلدر .

الکتریق کی، تلی وتلسز تلغراف کی، بخارقوتی کی برچوق شیلرك موجودیتی آنجق آثاریله استدلال ایده بیلیورز . همده آنجق سنه‌لرجه مشاهداتدن ، تدقیقات وتتبعات عمیقه‌دن صوکره بونلرك تابع اولدیغی قانون طبیعیی کشفه موفق اولیورز. شمدی یه قدر بو یولده کشفنه موفق اولدیغمز شیلر ایسه لاشئ مثابه‌سنده‌در. ابتشه خلقت آدمدن بری توالی ایدوب طورمقده اولان بوکشفیات — بوکون معدوم ظن ایدیلن . وجودینه بیله احتمال ویرلین مواد واحوالك یارین حقیقت محضه شکلنده انکشاف ایدیورمسی کی خصوصات — نوع بشری هیچ اولمازسه انتباهه دعوت ایتملی، اونی خودبینلك ایله غروردن قورتارملی ایدی .

غریبدرکه بزعجز وجهلمزی اعتراف ایتمکدن بشقه دائره تنکئ وقوه‌ئزه داخل اولمیان شیلری ضرر رانه برعناد ایله انکار ایدرز. انکارده اصرار ایدرز. بوحال دینسزده، عقلاً ده مردوددر. جناب حقك قدرت وعظمتنه غایت اولمازز. عاجز بزز. حضرت خلاق کریمك تجلیاتنه نهایت بولنماز ، قاصر بزز . « وهو علی کل شی قدیر »

برخیلی زمانلر اوروپاده — زمانیمزده مرکز علوم وفنون اولان اوروپاده — « فنون مکتومه » تعبیری دیلدن دیله طولاشمغه باشلادی . بوتعبیر فنون مکشوفه یاخود فنون رسمیه‌نك هنوز قبول ایده‌مدیکی، حقیقتنه قائل اولامدیغی ، تابع اولدقلری قوانینی بولامدیغی جملهٔ وقایع وحادثاته علم اولمشدر . دها اولری بوکبی فکره عوام ناسك وقوف پیدا ایتمسی تجویز اولنه‌مدیغندن

وخواصه ، یعنی برقاچ عاله منحصر قالدیغی ظن ایدلدیکندن بویله یرنام ویرلدیکی ده تخمین اولنمقده‌در.

احتمال که اسکی زمانلرده بوفنار حقنده دها اطرافلی ، دها شمولی معلومات موجود ایدی . آنجق شرح ایتدیکمز وجه ایله بونلرك تعمیمندن ترقی واجب کورلدیکی جهتله معلومات موجوده یك محدود برداثره‌ده قالمش، تسامع طریقیله و یك ناقص برصورتده نسلدن نسله انتقال ایده ایده حقیقت حالدن اوزاقلاشمش ، یك مغلق برحاله کلمش، نهایت خرافات شکلنی آلمشدر .

فنون مکتومه‌نك ملل مختلفه‌ده قدیماً اویناماش اولدیغی واویناماقده بولندیغی رول حقنده ایضاحات اعطاسنی وقت مناسب ومرهونیته ترك ایله بالاده کی افاده‌مزه توفیقاً وهیچ برشیئه ، هیچ برحادثه‌یه مافوق الطبیعه دینه‌میه‌جکنه وثبوت وصورت وقوعنه باقمق لازم کلمه‌جکنه بناءً بوفنوندن تخصیص اثرمزك موضوعنی تشکیل ایدن (اسپیریتیزم) حقنده بعض معلومات ویرملی .

فنون مکتومه جمله‌سنه سحربازلق ، منجملك ، اپنوتیزم وتفرعاتی ، اسپیریتیزم ، فقیریزم کبی شیلر داخلدر . مع مافیه بونلر آره‌سنده آز چوق ارتباط موجوددر. هله اپنوتیزم ایله دیکرلری آره‌سنده مناسبت شایان دقت برراده‌ده بولنمقده‌در. بونقطه‌لری ایلك فصلمزده ایضاحه چالیشه‌جغز .

(اسپیریتیزم) ك دائرهٔ احاطه‌سنه منتسبینی طرفندن داخل عد اولنان حادثات: آرزوی مخصوص اوزرینه « بر قلمك کندی کندینه یازی یازمسی» ، «مادةً خالی اولدیغنه شبهه ایدیله‌میه‌جك

برمحلده خیال کورولمسی » . « عادی بر تماس نتیجه‌سنده وهیچ برقوت صرف ایدلمکسزین ماصه ، صندالیه ، صندوق ودها آغیر اجسامك، حتی طاشلرك یرندن حرکت ایتمسی ، بعضاً هواده کندی کندینه یوکسلمسی » وبونلره یقین شیلردن عبارتدر .

اوت بوحالات . خارق‌العاده ظن اولنان بوحادثات اولیور، اولدیغی‌ده تواتراً ثابتدر . حتی محرر عاجز وقوعنی رأی‌العین کورمشدر . اساساً اك مشکلپسند علمای غربیه بیله بونلرك مشاهده اولندیغنی انکار ایتمیور . لکن اسباب حدوث ووقوعنه کلنجه ایش دکیشیر، اوائدن اعتباراً تردد باشلایور . درلو درلو مطالعه‌لر درمیان ایدیلیور .

برقسمی بوحرکاتك تأثیرات عصبیه نتیجه‌سی اولدیغنی سویله‌یور. برطاقمی غیر مرئی، غیر محسوس وسیال حالنده برقوته مالکیتمزی وبناءعلیه اوقوتی تصادفاً استعماله وقوف پیدا ایدن بعض ادملرك بوکبی حالاری کوسترمه بیله کارینی بیان ایله‌یور . بعضلری بوحادثاتك اولجه وفات ایدن آدملرك روحاری طرفندن وقوعه کتیریلدیکنی ادعایه قدر واریبور . ایشه لایقی درجه‌سنده اهمیت ویرمك ایسته‌میناردہ ایشك ایچنده حیله ، شیطانلق ، دها طوغریسی شعبده بازلق بولندیغنه حکم ایله مسئله‌یی کسوب آتیورلر .

بتون بونظریه‌لری بر قبول ایتمه‌مکله برابرهیچ برشیئی صورت قطعیه‌ده رد ایده‌میز . مادام‌که حادثات فوق‌الطبیعه کورولیور ، تحریات وتدقیقات ایله آنلرك کنهنه واصل اولمغه غیرت ایتملیدر .

فقط بوکبی اسپیریتیزمه حادثاتنه ادیان موجوده‌دن هیچ بریسنك رد وانکار ایتدیکی (جن)لرك‌ده واسطه اولدیغی‌جکنی

ویونانك جنس خبیثی اولدیغی کبی جنس طبیعده بولندیغی اونوتمامق لازم کلیر . بوسوزلر مادیون مسلکنه میل ایدن بعض ذواتك خندهٔ استغرابینی جلب ایلیه‌جکدر ، بونی بیلیرز . فقط شویکرمنجی عصر ترقیده ، بزم مجهولمز بولنسان برشیٔ صورت قطعیده معدوم عد ایلیه‌جك درجه‌ده غرور و خفت کوسترمه‌ملی‌یز .

(اسپریتیزم) ی بوکون بعض کیسه‌لر عادتا مذهب عد ایتمکده‌در . حال بوکه ، اکا بودرجه‌ده طرفدار اولانلر اساساً مادیوندن ایدی . روحك وجودینه اولجه قائل دکلکن بوله احوالی مشاهده ایدنجه اعتقادات‌نده برهرج ومرج وقوعه کلدی . هانکی یوله کیده‌جکنی کندیلری‌ده شاشیردی .

حال بوکه بزجه بوحالات هرنه اولور ، ایسه اولسون نه کی قوانینه تابع بولندیغی انسانلرجه مجهول حادثات طبیعیه‌دن بشقه برشیٔ دکلدر واوله‌مازـ عالم کون وفسادده کی شیلرـ یوقاریده‌ده سویلدیکـ حواس خمسه‌مزك اعانه‌سیله حس ایده‌بیلدکارمزدن عبارت دکلدر . اوحالده تدقیقات ومشاهدات اجرا وآنلری ضبط وقید ایله اکتفا ایتملی‌یز ، وامین اولملی‌یزکه بونتیجهٔ تدقیقات خطائسز اولورسه (قاوابی) دن بری مشرف بولندیغمز دین مبین اسلامك احکامنه مغایر چیقه‌مازـ (۱۳۰۰) بوقدر سنه‌دن بری ترقیات علمیه وفنیه ایله احکام منیفهٔ اسلامیه آره‌سنده هیچ بر مخالفت اثری کورولمه‌مشدر .

هندولر ، عربلر ، اسکی یونانیلر ، مصر ودیکر اقوام قدیمه جه معلوم اولدیغی آثاریله ثابت ووقایع تاریخیه ایله مؤید بولنان « فنون مکتومه » اوروپاده آنجق برعصرزی متجاوز زماندنبری

تعمیم قبل وقلی بادی اولغه باشلادی . اون سکزنجی عصرده (مسمر) و (قالیوسترو) نامنده ایکی آدم اوروپایی موفقیتاری ایله حیرنده براقش ایدی . بونلردن صکره فنون مذکوره برمدت مسکوت عنه کچدی. اون طقوزنجی عصر اثنا سنده یه دیدانه چیقدی فقط موضوعمزك تاریخ جهتنه تعلق ایدن بوخصوصی متن اثرده توضیح ایده جکمز جهتله شمدیلك برفکر مخصوص ویرمك مقصدیله بالکز اسمی سبق ایدن (قالیوسترو) یه عائد برفقره یی ذکر ایده لم.

ماری آنتوانت، اوزمان هنوز ولیعهد ایکن مؤخراً فرانسه قرالی اولان واسیدادی نتیجه سنده نهایت اعدام ایدیلان اون التنجی لوئی یه زوجه اولق اوزره فرانسه حدودندن داخل اولدقده پارسه طوغری کیندیکی صره ده فرانسه اصیلزادکانندن بوینك شاتوسنه مسافر اولمشدی. تصادفاً اوراده (قالیوسترو) بولنیورمش. بو آدم کبرا صالونارنده خارق العاده سیار کوستزمکله ، بعضا کهانت ایتمکله مشهور ایدی بعضار بونی حقه بازظن ایدیوردی. ملکه ماری آنتوانت شاتو صاحبه سندن بوآدمك احوال عجیبه سنی اینتیدیکی کندیسنده قریباً اجراسی مقرر بولنان ازدواجنك نتیجه سنی نه اولدیغنی سویلمسنی رجا وفوق العاده اصرار ایتدی .

(قالیوسترو) بادیٔ امرده بویله برحرکنده بولنمقدن اجتناب ایلدیسه ده اوعنود قیزه مقاومت قابل اولامدیغندن بربارداق صو ایسته دی . بارداغك اطرافنده بعض حرکتلر یاپدقدن وکندی کندینه اوقور کبی رشیلر سویلدکدن صکره بارداغی کونشه طوغری طوتدی ، ماری آنتوانته :

— ایشته باقکز ! ایسته‌دیککزی صویك ایچنده کوزکزله کوره‌جکسکز ! دیدی .

ماری آنتوانت اخطار واقعه توفیق حرکت ایلدی . فقط صو ایچنه برقاچ ثانیه باقار باقماز بر فریاد قوپاروب دوشدی . بایلدی .

ماری آنتوانت او بارداق صو ایچنده برجم غفیر آره‌سنده یوکسان بر (گیلوتین) [فرانسه‌ده اعدامه محکوم اولانلرك باشنی کسمکه مخصوص جسیم بر آلت] ایله برقاچ کشی‌یی کتیروب اوراده باشلرینی کسدکارینی مشاهده ایتمش . نهایت بالذات کندیسنك‌ده او آلت اوزرینه چیقارلدیغنی ، باشنك مقطعه‌دکی دلیکدن کرلدیکنی ، صوکره قوجه‌بالطه‌نك یوقاریدن سقوط ایدرك باشنی کسدیکنی ، باشنك برسپت درونه یوارلاندیغنی کورمش . ایشته بوکا بناء شدت تأثره طیانه‌میه‌رق دوشوب بایلمش ایدی . شایان قید برجهت واردرکه اوده اوزمان گیلوتین آلتنك هنوز اختراع ایدلمه‌مش اولمسیدر .

ماری آنتوانت اووقت مشاهداتنه‌دائر گیمسه‌یه برشی سویله‌مه‌مش وبالطبع قالیوسترودن اختیار سکوت ایتمش ایدی . آره‌دن برچوق سنه‌لر مرور ایتدی . ماری آنتوانت ولی عهد ایله ازدواج ایله‌دی ، صوکره قرالیچه‌اولدی . اوصره‌لرده فرانسه‌ده اعدامه محکوم اولانلر ، باشلری بالطه‌ایله کسلمك صورتیله اعدام‌ایدیلیردی فقط اکثریا بالطه محکومك باشنی برضربه‌ده کسه‌من ، فوق العاده اذیت چکمه‌سی موجب اولوردی . حکومتجه اساساً بوحاله برچاره بولنمسی دوشونیلوردی .

ایشته اوائناده (کیلیوتن) نامنده بری علم تشریح پروفسوری اسمنه اضافته (کیلیوتین) دینلین آلتی ایجاد ایتمش. رسمی پایه‌رق، تعریفات لازمه‌یی ده یازه‌رق بااستدعا فرانسه حکومتنه ویرمش و اختراعکرده‌سی اولان آلت استعمال اولنور ایسه محکوملرك قطعیاً اذیت چکمیه‌جکی بیلدیرمش ایدی.

مسئله‌ده علاقه‌دار اولان ناظر رسم ایله استدعایی قرال اون آلتنجی لوئی یه تقدیم ایلدیکی صره‌ده تصادفاً قرالیچه ماری آنتوانت‌ده اوراده بولنمش، رسمی کورمك ایسته‌مش. قرال مساعده ایتمش. شوقدرکه زوالی قرالیچه رسمه عطف انظار ایدنجه بلا اختیار هایقره‌رق بیهوش برحالده یره دوشمشدر.

صوکره قرالك اصراری اوزرینه (قالیوسترو) نك کوستردیکی صو ایچنده نه‌لر کورمش اولدیغنی نقل ایله‌مش و بوکی اختراع اولنان آلتك سنه‌لرجه اول صوده مشاهده ایتدیکی آلته‌یله مشابه اولدیغی وشدت تأثیرینك بوندن ایلری کلدیکنی سویله‌مشلدر.

غریبدرکه ماری آنتوانت‌ده اون آلتنجی لوئی کبی (کیلیوتین) اوزرنده جان ویرمش. قالیوسترونك اخباری طوغری چیقمشدر.

بوکا مماثل وقایع پك چوقدر. فقط زحمه مجهول قالمشدر. بوکی شیار عبدالحمید ثانینك دور سلطنتنده سویله‌یه‌یلر. یازیله بیلیرمی ایدی؟ بوکون استبدادك زنجیر تقییدی، پارچه‌لندی، طاغیلدی: جریان ترقیات عالمی بزده تعقیبه مجبورز. قوانین معینه‌سی کشف وتعیین اولنه‌بیلیرسه بوکون فنون مکتومه دینلن شیار یارین عالم فن ومدنیتده نه دهشتلی انقلابلر، نه مهم تحولات وقوعه کتیره‌جکدر!

ایشته بو نقطهٔ نظردن بزمده بونلره قارشی بیکانه قالمقلغمزی تجویز ایتمدك . قارئین عثمانیه‌یی بو یولده‌کی مشاهدات و کشفیاتدن خبردار ایتك مقصدیله « فنون مکتومه » کتبخانه‌سنی تأسیسه قرار ویردك .

شمدیه قدر وقوعه کلن مشاهدات وتجاربك الك مهمارینی بو بابده‌کی نظریاتك الك شایان قبول عد ایدیلنلرینی نقل ایله حائز شهرت و وثوق ارباب فن و تدقیقك افکار و مطالعاتی ذکر ایده‌جکز . خلاصه بو کتبخانه ایله فنون مکتومه‌نك اوروپاده نه حالده بولندیغنی قارئین کرامه ایضاح ایلیه‌جکز . ایلك اوچ قسمز اسپیرتیزمه عائد بولنه‌جقدر . برنجی قسم اسپیرتیزمك تعریفاتی . منشأ و تاریخنی، شارلاتانلرك کویا بوفنه وقوف ادعاسیله یاپدقلری احتکارلری، حاصلی علی الاطلاق اسپیرتیزمك نه اولدیغنی کوسترمه‌جکدر .

ایکنجیسنده مشاهیرك مطالعات وتحریاتی مندرج بولنه‌جقدر .

اوچنجی قسمی ده صرف تجربه‌لره حصر وتخصیص ایلیه‌جکز . مع مافیه بواوچ قسم یکدیکرینه مربوط اولیه‌جق ، هربری مستقل معلوماتی حاوی بولنه‌جقدر .

درعهده ایلدیکمز شو وظیفه‌یك آغیر ـ ظن ایدیله‌بیله‌جکندن زیاده آغیر ـ وزمین تنقیدات واعتراضاته یك مساعددر . بونلره میدان ویرمه‌مك ایچون برآز دها یوقاریده بیان ایتدیکمز اوزره اثرمزده یالکز وقایع ومشاهداتی نقل وتشریح ایله اکتفا ومطالعه ایرادندن احتراز ایده‌جکز .

هرحالده قارئین کرام شواثرك مطالعه سندن متلذذ اولهجقلردر.
نتیجه ده آنلر ایچون برده فائدهٔ جدیه حاصل اولور ایسه کندیلرینی
بخت یار عد ایدرز.

حسن مرزوق.

İSTANBUL
BÜYÜKŞEHİR
BELEDİYESİ
ATATÜRK KİTAPLIĞI

معلومات ابتدائیه

شواثرك موضوعی بزده همان بالکلیه مجهول اولدیغی حالده خیلی زمانلدن بری ممالك سائرهٔ متمدنه‌ده معروفدر . انکلتره‌ده ، فرانسه‌ده ، آلمانیاده ، آمریقاده بوکا دائر تدوین اولنان آثار بیکارجه جلدلر تشکیل ایتمکده‌در. اسپیریتیزمه دائر آثار ورسائل مخصوصه انتشار ایتدکدن بشقه الك جدی جرائد، الك مهم رسائل موقوتهٔ فلسفیه‌ده برچوق ستونلرینی عالمك حیرتی بادی‌اولان بو مسئله‌یه حصر ایدرلر . هفته ، آی کچمزکه بوکی مطبوعات جدیه‌ده اسپیریتیزم بحثی کچمه‌سون.

ایشك کنهنه واقف اولمق هنوز کیمسه‌یه میسر اولمامش ایسه‌ده شمدیه قدر کوریلن ترقیات ، اجرا اولنان تدقیقات بوکون فوق الطبیعه‌ظن ایدیلن برطاقم حادثاتك یارین پك طبیعی اولدرق ساحهٔ تحقق وثبوته واره‌جغنی امید ایتدیرمکده‌در.

بزبوراده مقدمه‌مزده‌ده بیان ایلدیکمز وجه ایله شایان اعتماد، حائز وثوق ارباب فنك مشاهداتی ثبت وقید ایله اکتفا ایده‌جکمزدن قارئین کرام اثرك ختامنده وبالخاصه تجارب واقعه‌یی حاوی قسمی اوقودقدن صوکره کندیلکلرندن برفکر مخصوص ایدینه‌بیله‌جکلردر. ذاتاً کوریله‌جکی اوزره اسپیریتیزم تجربه‌لری اجراسی مشکل برشی دکلدر . شوقدرکه ایشك ایچنه حیله قاریشدیره‌جق رفقای تجربه بولنمامق لازمدر . بوبابده مقتضی معلومات استحصال ایدلدکدن

سوكره ذكر ايده‌جكمز اصولار تأمين مقصده كافى اولهجقدر .

حادثات خارق العاده‌دن متركب اولان اسپيريتيزم من كل الوجوه جدى، اطرافلى بر صورتده مطالعه‌يه شايانـدر. اوروپا و آمريقاده بدايت ظهورنده بعض ارباب احتكار شعبده بازلق نوعندن اولهرق بر استفادهٔ ماديه استحصالى مقصديله و حقيقى اسپيريتيزم حادثاتى حصوله كتيرمك وقوف واستعدادندن محرومیتارى حسبيله طريق احتياله صاپدقلرى ، برطاقم حقه‌بازلقلر ياپدقلرى ايچون عقل سليم اربابنك نظر استخفاف واستحقارينى جلب ايتمشار واسپيريتيزمك مستحق اولديغى درجه‌ده اهميتله تلقى ايدلمسنه مانع اولمشار ايدى.

لكن كيده كيده ايشك درجهٔ حقيقيه‌سى تقدير اولنمغه باشلانمش و شو برقاچ سنه اثناسنده المانيا ، فرانسه وانكلتره‌نك اك ايلرى كلن ارباب فنى طرفندن تدقيقات اجرا ايدلمشدر. ايشته بو تدقيقات مسئله‌يه بوسبتون بشقه بر شكل ويرمكه كافى كلمشدر .

بادئ امرده مانيه‌تيزم ، اسپيريتيزم وبوكا مماثل شعبانه راجع حادثات عين زمره‌يه ادخال اولنور وجمله‌سنه مقناطيس آثارى نظريله باقيليردى . شمدى ايسه مانيه تيزم ، دها طوغريسى ايپنوتيزم فناً تحقق ايتمش وآيرى بر شعبه وجوده كتيرمشدر .

بعضلرينك نظريه‌سنه كوره اسپيريتيزم حادثه‌لرى ده ايپنوتيزم ايله علاقه‌دار بولنديغندن اسپيريتيزمك تدقيقاتنه كريشمه‌دن اول حدذاتنده يك زياده داعىٔ مراق اولان ايپنوتيزم حادثاتندن بر قسمى حقنده مطالعات درميان ايتمك مجبوريتى درکادر .

بو جهتده تطويل كلامه و عندى مطالعات ايرادينه لزوم كورمه‌يز. خصوصات سائره‌ده اولديغى كبى بونده‌ده وقوعاتى ذكر كافيدر.

ذاتاً ایدیوتیزم بو کون کیمسه‌یی دوچار حیرت ایتمیه‌جك بر حاله کلمشدر . اسپیریتیزمك دخی تدریجاً فنون حاضرهٔ رسمیه صره‌سنه کچه‌جکی امید اولنمقده‌در . بو امنیه‌نك نه قدر بر مدت ظرفنده حصول پذیر اولاجغی تعیین اولنه‌مز ایسه‌ده ارباب اختصاص چوق سوریه‌جکی اعتقاد ندیه‌در .

اساساً عقل سلیم فوق الطبیعه هیچ بر حادثه اولاجغنی ایستر معلوم و ایستر مجهول بوقانون قوانین طبیعیه خلافنده هیچ بر شئ وقوع بولاجغنی قبول و تصدیق ایتمکده اولدیغندن و ایضاح اولنه‌جغی وجه ایله اسپیریتیزم دائره‌سی داخلنده عد ایدیلن حادثاتی اداره ایدیلن قانونلر دایر کمی مرتبهٔ ثبوته واره‌جغندن امین بولنمق لازم کلیر .

مکتوم‌یتدن مکشوفیته انتقال ایدن ایلك قسم بولنمق و بالخاصه تدقیقاتی اسپیریتیزم ایچون معلومات اعدادیه تأمینه وسیله اولمق حسیله اول امرده ایدیوتیزمدن بر نبذه بحث ایتمك درجهٔ وجوبده‌در .

ایدیوتیزمك باشلیجه نقطه‌سی « تلقین مسئله‌سیدر . بو « تلقین »ده صرف ایدیلن بر قوهٔ معنویه نتیجه‌سنده ثمره‌دار اولیور ، وانسانلرك اکثریسی یونك تأثیراتندن قورتیله‌مازلر . « تلقین » درلو درلو اولور . ایلك معلوم اولان طرز ، تنویمه استعدادی بولنان بر کیمسه‌یی اویوتدقدن صوکره « فلان و یا فلان شئ یا یه جقسك » زمینده تلقینات ده بولنمقدر . نوم صنعی حالنده بولنان آدمه اجراسی امر و تلقین اولنان فعل نه قدر خارق العاده اولسه ، حتی جنایت نوعندن بیله بولنسه او آدم بونی کوستریلن ، امر ایدیلن وقت

و شرائط داخلنده بهمه حال اجرا ایدر . و غریبی شوکه نه ایچون یاپدیغی بیلمز ، کافهٔ مسئولیتی کندی نفسنه متوجه عد ایلر . شو قدرکه تنویم مطلوب درجده اولماز و تلقین قوتلی بولنمازسه امر اجراده نقصان کورلدیکی ده واقعدر . تلقینك اخیراً کشف ایدلش بر طرزی دها واردرکه اوده اشخاصی اوبوتمغه حاجت اولمقسزین برارادهٔ قطعیه‌مزی صرف معنوی بر تأثیر ایله قبول و اجرا ایتدیرمکدر . بو یولدهکی تلقینلك تأثیرندن مصون قالمیه‌جك دنیاده همان کیمسه یوق کیدر . قوهٔ ارادیه‌سی متین اولان بر آدم بو خصوصده کندیسندن ضعیف اولانلره ، حتی شرائط مساعدهٔ روحیه موجودیتی‌تقدیرنده کندیدن زیاده متانت صاحبی بولنانلره بیله انفاذ امل ایتیه بیلیر .

دنیایه نه‌قدر بیوك آدم کلمش ، موفقیات عالیه احراز ایتمش ایسه جمله‌سی بویله برنفوذ معنوی استعماله مستعد بولنمالردن نفوذ تلقین قوانین مخصوصه‌سی بیلنمدیکی حالده‌بیله صرف تجربه ویاخود موهبه اولهرق بر چوق کیمسه‌لرده کورولمیابیلیر .

« تلقین » نك شو ایکنجی طرزندن شمدیلك صرف نظرله برنجی طرزینه دائر بعض مثالار ایراد ایده‌لم .

(نانس) طب فاکولته‌سی پروفسورلرندن دوفتور (بر نهایم) تنویم و تلقینك اصول تداویده قابلیت تطبیقی حقنده تجارب اجرا ایتش ایدی . بو بابده تدقیقاتنه دائر یازدیغی اثرنده شویله بر مشاهده مندرجدر :

« اصول مخصوصه‌سی داخلنده اوبوتدیغم (س ...) نامنده بر آدمه اویانه‌جغی زمان آرقه‌سنده بولنان بر ماصه اوزرنده‌کی

کوش قاشینی کوره‌جکنی و بونی چالوب جیبنه قویمسی لازم کله‌جکنی تلقین ایتمش ایدم . کندیسنی اویاندیردیغمده آرقه‌سنه دونوب باقدی . قاشینی کورمدی . یالکز اوکنده طوران دیکر بر ماصه اوزرنده بر جیب ساعتی واردی . قاشینی سرقت ایتمسنی تلقین ایتدیکم زمان اویاندیغنده اوطه‌ده کیمسه‌یی کورمیه‌جکنی و یالکز بولنه‌جغنی ده کندیسنه سویلمش ایدم . بوجهتدن تمامیله اثر موفقیت کورولدی . اوطه اینجه‌ده بولندیغم حالده‌ی کورمدی . سالف الذکر ساعتی مشاهده ایدنجه‌کوش قاشینی اچون وقوع بولان سرقت تلقینی بونده آثارینی کوسترمدی . ساعتی البنه آلدی ، باقدی ، صوکره « خیر اولماز ، خرسزلق دیمکدر . » دیه‌رك براقدی . قاشینی چالمق اوزره وقوع بولان تلقینك درجهٔ مطلوبه‌ده حائز قطعیت اولمدیغنی ادراك ایلدم . اکر بوبابده‌کی امری تکرار ایتمش ، اصرار کوسترمش اولسه ایدم ، اطاعت ایلیه‌جکنه شبهم یوق ایدی . فی الحقیقه اره‌دن بر مدت کچدکدن صوکره موسیو (س...)ی تنویم ایتمك فرصتی تکرار ظهور ایتدی . بو دفعه‌ده عین تلقیناتده بولندم ، آنجق دها زیاده قطعیت ابراز ایلدم . دیدمکه : (قاشینی جیبکزه قویه‌جقسکز ، بشقه چاره‌کز یوقدر .) اویاندیغی زمان قاشینی کوردی ، بر آن متردد قالدی ، فقط صوکره : (واه نه اولورسه اولسون !) دیه‌رك قاشینی آلدی جیبنه صوقدی . »

دوقتور برنهایمك شو تجربه‌سی ایدنوتیزم اثناسنده تلقیناتك نه درجه‌ده حائز تأثیر اولدیغنی اثباته کافیدر . حتی بو واسطه ایله جنایات ایقاع ایتدیرمش وجدانسز آدملرده واردر . بویوله

اعمال نفوذ ایدن بر شخصك جانی اوزرینه آمر مجبر دیه طانیلان کسانك زیاده تأثیره مالك اولدیغی ایچون ایپنوتیزمك برقات دها ترقیسیله بورالرینك عالم مدیقیجه نظر دقته آلنمسی ازهر جهت شایان تمنیدر .

طوغریسی بونك کی فوق العاده بر قوهٔ معنویه دیمك اولان ایپنوتیزمدن براستفادهٔ جنایتکارانه تأمینه سعی اولنه جق وجدانسزلر بولنق احتمالنه مبنی بو فنك پك محدود بر دائرهٔ فضیلاده محصور قالمسی پك مصیب اولور . احتمال که تا صوك زمانلره قدر تنویمك فنون مکتومه مصرسندن چیقه مامسی یوزیله برفکردن ایاری کلشدر. علی الخصوص که بونك پك اسکی زمانلردن بری مشاهده اولنمش بر شعبهٔ معرفت اولدیغی هندستانده فقیریزم نامی التنده کوریلن خارق العاده شیلرله تظاهر ایتمکده در . (فقیریزم) حقنده قسم مخصوصمزده ایضاحات کافیه ویره جکز .

بوراده ایپنوتیزمك نه اولدیغنه دائر ویرمك ایستدیکمز فکر عملی و قطعی یی اتمام ایچون مثال ایراد ندوام ایدهلم .

دوقتور برنهایمك بروجه بالا ذکری کچن تجاربی ۱۸۹۶ سنه سنده وقوع بولمش ایدی . صرهسی کلنجه آلمدن صوکره وقوعه کلش تجربه لردن ده بحث ایده جکز . واقعا بوصوك تجربه لر ایپنوتیزمك آرتق فنون حاضره صرهسنه کچدیکی بر هنکامده اولدیغی وعین شیلر دفعات ایله تکرار ایدلمش بولندیغی ایچون پك ده او قدر جالب انظار دقت اولامش ایدی . مقصد تحریٔ حقیقت اولنجه مقدم ومؤخر اولمسنده برأس کوریله مزایسه ده خلق ـ اوروپاده ـ

آرتق بو کبی حادثات ایله الفت پیدا ایتمش اولدیغندن بدایت مسئله ده کوستردیکی استعداد تحیردن آزاده قالمش کیبدر . طبیعی بزده حال بو مرکزده دکلدر . حادثات مماثله ایستر یکی ، ایستر اسکی اولسون بزی عین درجه‌ده دوچار استغراب ایدر .

بر خیلی سنه اول بتون پارس خلقنی انکشت بردهان حیرت براقان بر وقعه‌ده ثنوتیله صورتیله دیشی چیقاریلان بر قادینك بو عملیات اثناسنده ذره قدر وجع حس ایتمه‌مش ، حتی دیشی چیقارلدیغنك فرقنه بیله وارمامش اولمسیدر .

وقعه ۱۸۴۳ سنه‌سی اثناسنده پارسده جریان ایتمش ایدی . اوزمان پارس مطبوعاتنك بونوع مسائلی نه صورتله تلقی ایتمکده اولدیغنه بر واسطهٔ استدلال اولمق اوزره (غلوب) غزته‌سنك بو مسئله یه دائر هردولو خدمهٔ استخفافه معروض بولنمق تهلکه‌سنی کوزه الدیرمق صورتله بودیش چیقارمه مسئله‌سنه دائر یازدیغی فقره‌یی عیناً نقل ایدیورز . فقره (غلوب) غزته‌سنك ۱۴ حزیران ۱۸۴۳ تاریخلی نسخه‌سنده مندرج اولوب محرر لرندن موسیو (غرانیه دوقاسیانیان) ك امضاسی تحتنده در .

« سیر فی المنلم — [۱] (پاله رویال) جاده‌سنده ۲۴۳ نومروده دیش طبیبی موسیو قوهنك معاینه خانه‌سنده پك غریب بر نوم وعدم حساسیت مقناطیسیه تجربه‌سنده حاضر بولندیغمکه بوتجربه‌نك ارباب علم وفنك نظر دقت وانتباهنی جلب ایتمك ماهیتی حائز بولندیغنی اعترافه مجبوزر .

[۱] اوزمان اپنوتیزمه بین العوام بوندن باشقه نام ویریله موردی .

صنعت تنویم ایله اشتغال ایدن موسیو (لافونتن) طرفندن یکرمی ایکیاشارنده برقادین تنویم ایدلمش ایدی . مقصده قادینك وجودنده برعدم حساسیت مطلقه وجوده کتیرمك ایدی . تنویم ایدیلن قادین اصولی دائره سنده اویورکن وقوع بولان سؤال اوزرینه اعضای وجودنده حساسیتدن اثر قالمدیغنی بیان ایلمشدر. اطبادن اوچ کشی لازم کان معاینهنی اجرا و نتیجه ده حقیقةً حساسیتك کلیاً ازاله اولندیغنی مشاهده ایتمشلردر . تجارب واقعه هرکس ایچون قناعت بخش ایدی. قادینلرك شاکلرینی ، شابقه لرینی ربط ایچون قوللانلدقلری غایت بیوك برطاقم ایکنه لری اویویان قادینك آلنه، یتاقلرینه، الرینه، دوداقلرینه دفعات ایله صاپلادیلر بو ایکنه لرك اك او قدر درین باتیرلمش ایدیکه کوچك بریاصدق اورزنده طوریبورظن ایدیله بیایردی. حتی برایکی دانه سی قادینك اغزی ایچنه . دیلك اوزرینه صاپلامق درجه سنه واردیلر . اك غریب شوکه بوایکنه لردن برینی صاغ الینك نهایت پارمغنده طیرناغك اتله برلشدیکی نقطه یه بویلو بویونه کچرلدیکی حالده اویویان قادینده وجمه دلالت ایده جك اك کوچك حرکت ، عضلاتك اك کوچك تقلصی کورولهمشدر. بالطبع کندیسی یقظه، یاخود نوم طبیعی حالنده اولسه ایدی ، بوکا هیچ برزمان تحمل ایده مزدی .

نهایت دیش طبیبی موسیو (قوهن) قادینك چورولك اولان دیشنی چکدی . بودیش اوست چکهنك آزی دیشلرندن بری ایدی . موسیو (قوهن) کوردیکی حاله جلدی دیه اینامدیغی ایچون اوجه دیشك اطرافندن اتری نیشتر ایله آیردی .

هرنیشترضربه‌سنده قان فیشقیریوردی‌صوکره کاپتنی شایان حیرت بربطاشله دیشه یرلشدیردی. علی العاده بردیش چکمك ایچون‌صرف اولنان زمانك اوچ درت مثلی برمدتله‌اوغراشدی ، حاصلی تزیید اضطراب ایچون نه‌ممکنسه یاپدی، قادین بواذابی‌ده دیکرلری کبی حس ایتمدی . برجسد بی‌روحده بیله بولندن زیاده عدم حس آثاری کورولهمزدی . عملیاتك اجراسنه مباشرت اولنمدن اول ایکی طبیب دیشی معاینه ایتمشلر ، اوستی چوروك اولمقله برابر غایت صاغلام کوکلری بولندیغنی کورمشلر ایدی .

قادین نوم صنعیدن اویاندیرلدیغی زمان دیشنك چیقارلمش ، اغزینك ، یوزینك اوته‌سنه بریسنه ایکنه‌لر صاپلانمش اولدیغنك فرقنده دکلدی . ایشته اوراده حاضر بولنان تقریباً یکرمی کشی ایله برلکده کافهٔ تفرعاتیله رأی العین کوردیکمز بوحادثه نوم صنعی‌دیمان شیئك حقیقةً موجود اولدیغنی انکار قبول ایتمز واضح برصورتده اثبات ایلکده‌در . »

تلفینك دها پك چوق شایان‌حیرت آثاری خارق العاده تأثیراتی کورلمشدر . خسته اولورکه اعادهٔ عافیت‌ایتمك ایچون جدآرچوق تداویلره محتاج بولندیغی حالده بعدالتنویم کندیسنه شوقدر برمدت صوکره تمامیله ایلشه‌جکی تلقین اولنورسه حقیقةً اومدت ظرفنده بشقه‌برتداوی‌یه لزوم قالمقسزین اعادهٔ صحت ایدر. عشرت‌مبتلاسی اولورکه‌دنیاده هیچ برشی کندیسی بواعتیاددن‌واز کچیره‌مدیکی حالده بویله برتلقین ایله شرابك بردها قطره‌سنی آغزینه قومماز .

دها غریبی وار : برخسته‌یه برپارچه طوزلو صو ایچریلیر،

وبونك عادی صو دكل . مثلا مسهل اولدیغی تلقین ایدیلیرسه فی الحقیقه مسهل كبی تأثیر كوسترر. عادی برمشمع پارچه‌سنی یاقی كبی كسوب بركیمسه‌نك وجودینه‌یاپشدیرر ویاقی اولدیغنی، تأثیری كورمیه‌جكنی تلقین ایلرسه‌نك جداً ایشار . حال‌بوكه اصل یاقی یاپشدیره‌جق ، فقط بونك عادی بركی هیچ برتأثیری اولمیه‌جغنی تأمین ایدرسه‌نك جاهل اوزرنده هیچ بر قیمتی حصوله كتیره‌مز .

بوكی حیرت انگیز شیار اون‌بش یكرمی سنه اول معجزه ، سحر قبیلندن ظن اولنوردی . حال بوكه الیوم فنجه مصدق ، اسبابی معلوم ومسلمدر . یاقی مسئله‌سنه دائر ارباب فن طرفندن یاپیلان تجربه‌لردن بربنی ذكر ایده‌لم . آنی‌ده پاریسده منتشر (راپل) غزته‌سنك محرر فنیسی (ویفتور موریه) نك سالف‌الذكر غزته‌نك ۲۳ تموز ۱۸۸۶ تاریخلی نسخه‌سیله نشر ایتدیكی مقاله فنیه‌دن نقل ایدیبورز . بوذات فرانسه‌ده پنوتزم بحثی فی مقاله‌لره ادخال ایتمك جسارتی‌هركسدن اول كوسترمشدر . فی‌الواقع اوتاریخده بوكی شیار فرانسه‌ده خندهٔ استخفافدن بشقه برشیئه مظهر اولامیوردی . (ویفتور موریه) نك بیان مقاله‌سنده دیبورکه :

«دوقتور (لیه‌بو) شهر جارینك طقوزنجی كونی (نانسی) شهرنده اجرا ایدیلن وجداً شایان نظردقت بولنان برتلقین تنویمی تجربه‌سی حقنده بایلان راپوری بزه كوندرمشدر .

تجربه‌یی اجرا ایدن ذات قارئین كرامجه ذاتاً مسلك تنویمه‌كی یدطولایله معروف بولنان (شارم) تعبیه‌سی اجزاجیلرندن موسیو

(فوقاشون) در . حین تجربه‌ده شاهد اولدیغی ده از هرجهت شایان اعتماد بولنان مومی‌الیه محاورمز ایله (نانسی) حقوق دارالفنونی پروفسورلرندن موسیو (لیه‌ژوا) . سابق مقاولات محررلرندن موسیو (نهور) ایله دوقتور (برولار) حاضر بولنمشلر وتجربه‌نك کافهٔ صفحاتنی تدقیق ومشاهده ایلدکاری جهتله ایشده حیله نلان بولنمدیغنه صورت قطعیه‌ده کفالت ایتمکده بولنمشلردر .

خاطرلرده درکه تلقین طریقیله و هیچ تأثیر خارجی اولمقسزین بعض اشخاصك وجودنده یاره ، یره علائمی وجوده کتیرلدیکنه دائر بایلان تجربه‌لرده برحیله اولوب اولمدیغی اکلامق ایچون موسیو (فوقاشون) برمدت اول مادموازل (لیزا) نامنده بر قیزاوزرنده بعض تجربه‌لر یاپمش وتلقین تنویمی واسطه‌سیله قیزك وجودنده برطاقم یانیقلر ، قبارتیلر حصوله کتیرمکه موفق اولمشدی . بوتجربه‌لری‌ده (نانسی) طب فاکولته‌سی پروفسورلرندن موسیو (بونی) ایله موسیو (برنهایم) وینه‌شهر مذکور حقوق دارالفنونی معلمارندن موسیو (لیه‌ژوا) ، معمار موسیولوران وموسیوسیمون نام‌داتلر مشاهده وتصدیق ایتمشلردی عزیمز بومسئله‌یی کچن سنه کافهٔ تفرعاتیله یازمش ایدی .

موسیو (فوقاشون) یاقی استعمال ایتمکسزین آثاریی حصوله کتیرمکه موفق اولدقدن صکره عکس امرایله ، یعنی وجوده یاقی یاپشدیرلدیغی حالده ینه تلقین تنویمی صورتیله اجراء تأثیر ایلسنه ممانعت‌ده قابل حصول اولوب اولدیغنی اکلامق ایسته‌مشدر .

ايشته بودفعه موضوع بحث اولان تجربه بومسئله اوزرينه‌در. برآز آشاغيده كوريله‌جكى اوزره‌ده. موفقيت كامله ايله نتيجه‌لنمشدر.

اك مؤثر ياقيندن بر پارچه آلنه‌رق اوچه تقسيم ايدلمسى، بونلردن ايكيسنك مادموازل اليزانك قوللرينه ياپشديرلمسى واوچنجيسنك‌ده ديكر بر خسته‌يه وضع ايدلمسى قرارگير اولمش ايدى. (اليزا) نك برقولنده‌كى ياقى تلقين‌تنويمى قوتيله تأثيرسز قاله‌جق، ديكر قولنده‌كى‌ده هردرلو تلقيندن برى بولنه‌جغندن على العاده تأثيرينى حصوله كتيره‌جك ايدى. اتخاذ اولنان بوتدابير سايه‌سنده تجربه‌نك ويره‌جكى نتايجك قطعى بر طرزده قونترول ايديله‌بيلمسى تأمين اولنمش ايدى.

تجربه‌نك صورت اجراسى بويله‌جه قرارلشدلدقدن صوكره مادموازل (اليزا) تنويم ايدلدكدن صكره بش سانتيمترو طول وعرضنده بولنان ياقى پارچه‌لرندن برى‌صول قولنه، ايكى سانتيمترو طول وعرضنده اولان ديكر بر پارچه‌سى‌ده صول قولنه تطبيق اولندى. ياقينك تفريق اولنان اوچنجى پارچه‌سنى دوقتور (بروللر) بلديه خسته‌خانه‌سنده تداوى اولنان بر متورمك كوكسنه ياپشديردى.

شمدى مادموازل اليزايه كلهم لم ياقيدكر قوللرينه ياپشديريلدى ياپشديرلماز، ذاتاًنوم صنعى حالنده بولندبغندن موسيو (فوقاشون) تلقينات اجراسنه باشلادى: صول قولموضوع بيوك ياقينك جلدى اوزرنده هيچ برتأثير حصوله كتيرميه‌جكنى تأمين ايتدى.

تجربه‌يه الفرانفه قبل‌الظهر اوننى يكرمى بش كچه باشلانمش ايدى. آقشام ساعت‌سكزه قدر، يعنى طقوز بچق ساعت مدتله

مادموازل (الیزا) یالکز براقلمدی. ساعت سکزده اسملریني ذکر ایتمش اولدیغمز شاهدلر تکرار اجتماع ایله قیزك قوللارنده‌کی صارغیلری معاینه ایتدیلر . قطعیاً آچاماماش اولدیغنی کوروب

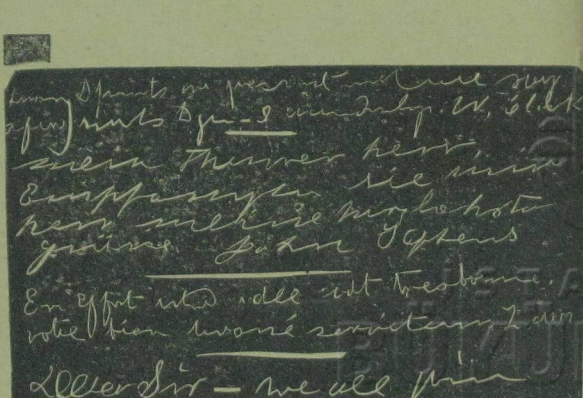

لرواح طرفندن کاغد اوزرینه یازلمش یازی

امین اولدقدن صکره چوزدیلر . اولا صول قولده‌کی یعنی تلقین نتیجه‌سنده تأثیرسز قالمش ایجاب ایدن یاقینك احاطه ایتدیکی رده جلد طبیعی حالنده ایدی . ذره‌قدر اثر تخریش یوقدی .

صاغ قولده‌کی . یعنی صورت طبیعیده تأثیر حصوله کتیرمسی اقتضا ایدن یاقده آچیله‌رق جلدك آبارمغه باشلامش اولدیغی کورلدی . طیبار یوحه قارشی تجربه‌نك برآز دها تمدیدینی مناسب کوردیلر ، یاقیاری برلی‌یرینه قویوب براقدیلر . قرق بش دقیقه صوکره تکرار آچدیلر . صول قولده‌یه هیچ‌بر تأثیر یوقدی . صاغ قول ایسه درجهٔ مطلوبه‌ده قبارمش ایدی .

دوقتور (برولار) طرفندن بدیه حسته‌خانه‌سنده‌کی خسته‌لره قوتیلان یاقی ارچه‌سی ده سکز ساعت طرفنده مکمل بر تأثیر حصوله کتیرمشدر .

بو تجربه حقنده حاضرون طرفندن تنظیم و امضا اولنان راپوره شو جمله‌لرله نهایت ویرلمشدر :

« یوقاریده مندرج نتیجه حاصل اولان قناعته کوره اولمق صوبتی حالنده اجرا ایدیلمه‌جك تلقینات سایه‌سنده‌کی مؤثر بر یاقینك تأثیراتنی منع و بر طرف ایتمك قابلدیر . »

تلقینك بو درجه‌لرده‌کی قوتنه‌کی قدر حیرت ایدیلسه ایزدر . فقط تأثیراتی ده محققدر . ایشته تنزیمك عادتا اساسی تشکیل ایتدیکی جهتله دها بر ایکی مثال ایراد ایده‌جکز . اولاری ایشته تنزیمه مانیا تیزم نامی ویرلمکده ایدی . مانیا یرینه استعمال ایدیلن تنویمك مغناطیسی بر سیال ایله اجرا اولندیغنی ادعا ایتمکده ایدیلر . فقط بو کون . یك آزی مستثنا تلقین نتیجه‌سی اولدیغنی همان بتون اطبا بتون ارباب فن قبول ایتمکده‌در لر . تنویم اولنان کیمسه بر تأثیر معنوی نتیجه‌سنده اویور . او تأثیر معنوی ده اویویه‌جق آدمك حساسیتی

استعدادی نسبتنده قولایلقله اویور . حتی بعض حساس و عین زمانده قوهٔ ارادیه‌سی قوتلی آدملر واردرکه کندی نفسلرینه‌ده تلقینات اجرا ایدرلر .

بالاده ذکر ایتدیکمز تجربه‌ده اسمی سبق ایدن ثانی حقوق دارالفنونی معلملرندن پروفسور (لیه‌ژوا) تلقین تنویمی‌نك حقوق مدنیه و جزائیه ایله اولان مناسباتنه دائر شایان دقت بر محضره نشر ایتمش ایدی . بومحضره‌ده نوم صنعی حالنده بولنانلر جنایات اجراسنه تشویق اولندقلری تقدیرده اسباب حقیقیه‌سنی بیلمکسزین او جنایاتی ایقاع ایلدکلرینی مثبت اوله‌رق بالذات یاپدیغی تجربه‌لری ذکر ایدییور . بونلرك اك شایان دقت اولانلرندن بری‌ده شودر :

« مأمورین سابقهٔ عدلیه‌دن بولنان موسیو (پ . . .) نامنده بر دوستمی [ثانی] مرکز قومیسری‌ده حاضر اولدیغی حالده قتل ایتدیرمك تشبثنده بولندیغمی اعترافه مجبورم. چونکه کندیسنه بر قصده اولمامقله برابر تنویم ایتمش اولدیغم بر شخصه اویله بر امر ویردم . اوده اجرا ایتدی . برکت ویرسون‌که طبابتجه‌نك فیشکی قورشونسز ایدی . تلقینك نتایجی بیلدیکم جهتله بویله بر احتیاطه‌لزوم کورمش ایدم .

یانمه بر رووولور ایله برقاچ فیشنك آلمش ایدم . فیشنکلردن یالکز برنده قورشون واردی . دیکرلری قورو صیقی ایدی . او کون دوقتور (لیه‌بو) نك نزدنده بولنان وتنویمه مستعداولان بش آلتی شخصدن لاعلی التعیین بریني ، مادام (ژ . . .) یی

انتخاب ایلدم. کندیسنی ایشك جدیته ایتاندیرمق ایچون طبانجه‌یی آلدم . قورشونی حاوی اولان فیشنکلك آتش المسنه دقت ایدرك بانجه‌یه طوغری آتش ایتدم. بانجه‌یه پر مقوی پارچه‌سی قویدرمش ایدم . قورشون آنی دلدی . کچدی . وووللوری ماصه اوزرنده براقوب بانجه‌یه کیتدم، دلیك مقوایی آلدم، کری کلەرك حاضرونه کوستردم .

صوکره مادام (ژ . . .) یی بالتنویم موسیو (پ . . .) یی روولوره قتل ایتمسنی تلقین ایلدم . مادام (ژ . . .) بیوك بر انقیاد ایله و نه پایدیغنی بیلمز بر حاله قالقدی . روولوری ماصه اوزرندن آلدی . موسیو (پ . . .) نك اوزرینه طوغری یورودی . آتش ایتدی .

اولجه اجرا ایدیلن ترتیبات توفیقاً کندیسی همان درد ست ایدیلەرك مرکز قومیسرینك حضورینه کتورلدی . حین استجوابده بر لاقیدی ٔ تام ایله جنایتی اعتراف ایتدی . موسیو (پ . . .) یی کندیسندن خوشلانمدیغی ایچون قتل ایتدیکنی سویله‌دی . بی توقیف ایدیلیرکن . انجام حالك نه اولەجغنی بیلیرم . بی اعدام ایدرلرسه قتل ایتدیکم وجسدینی شوریه قاریشمدن کوردیکم موسیو کی بن ده اوردنیایه کیدرم .» دیدی .

فعل قتلی ایقاعه دیکر بری طرفدن تشویق اولنوب اولنمدیغی کندیسنه صورولنجه جنایتی کندی آرزوو تصوریله ایقاع ایتدیکنی، بشقه کیسەنك دخلی بولنمدیغنی ، مسئولیتك یالکز کندیسنه عائد اولدیغنی کمال متانتله بیان ایتدی . »

پروفسور (لیڤزوا) نك شو تجربه‌سی حقوق شناسان ایچون نظر دقته آلنمغه ازهرجهت شایاندر .

ایراد ایتدیکمز ودها صوکره‌ده ذکر ایده‌جکمز مثاللرك، تجربه‌لرك موثوقیتنه ذره قدرشبهه ایدیله‌مه‌مکده‌در. زیرا اکثریتی صورت رسمیه‌ده خسته خانه‌لرده وارباب ذنك حضوریله اجرا اولنمشدر. بونلر تجربه‌لری متعاقب راپورلر، مضبطه‌لر تنظیم ایتمشلردر. تشریات واقعه‌ده او راپورلره ، مضبطه‌لره مستنددر .

شورایه قدردرج ایتدیکمز وقایع تلقینك امرشفاهی صورتیله وقوعنه دائردر . آنجق تلقین دهابشقه وسائطله‌ده اجرا اولنور. ابشته اصل شایان استغراب اولان نقطه بودر. بو جهت‌ده محقق اولمقله برابر هنوز لایقیله ایضاح ایدیله‌مه‌مشدر .

اجابکزدن برینی کورمك آرزو ایدیورسکز . کندیسنه خبر کوندره‌جك برآدمکزیوق. صرف قوهٔ معنویه تأثیریله کندیسی زنکزه کتیره‌بیلمکز قابل اولدیغی بعض ایدوتیزم متشبثی بیان ایدیورلر. کوستردکلری اصوله کوره‌ده سز بوکا موفق اولهبیلمك ایچون [طبیعی ایدوتیزمك قواعد مخصوصه‌سنی بیلمکزده شرطدر] قلباً اودوشکنی دوشونورسکز ، بنه قلباً مطلقا شو آنده بنی کورمکه مجبکز دیر. اصرار ایدرسکز . ارباب وردیکی تأمینات کوره سزده درجهٔ کافیده قوهٔ معنویه بولنورسه مجبکز او آنده بغتهً سزی خاطرینه کتیرر، سزی کورمکه بیوك راحتیاج حس ایدر ، هرایشی براقیر ، قالقار سزی کورمکه کلیر .

بوده بر درلو تلقیندر . فقط اك غریب طرزلرندندر .

(سن روبر) بیمار خانه‌سی سر طبیبی دوقتور (دوفور) ك اینوتیزم و تلقین حقنده‌کی مشاهداتنه دائر بولنان بر اثرده ذکر اولنان مشاهدهٔ آتیه دنی بو زمرده‌دن صایله‌بیلیر.

«اك زیاده مراق آور مشاهده (ایسته‌رو قوره) خسته‌لغنه مبتلا بولنان (ت...) نامنده برمجنون اوزرنده اجرا ایدیلمیدر. بو آدمك خسته‌لکی اطبانك فکرنجه تهلکه‌لی ایسه‌ده دوقتور (دوفور) وسائط جبریه استعمالنی آرزو ایتمدیکی جهتله کندیسنی تحت نظارتده بولندیرمقله برابر باشجیه سرسنت راقعه‌در.

بو آدمك حالی صوك درجه‌لرده جالب نظر دقتدر. انسان النك آیه‌سنی صرتنه تطبیق ایده‌جك اولورسه (ت...) بلا اختیار ارقه‌سنه طوغری دورملکده‌در. اره‌ده صره‌ده‌دهشتلی نوبتلر کچرر، اتخاره قالقیشر، مخیل برطاقم کورولتیلر ایشیده‌رك مضطرب اولور. ایشته بویله صره‌لرده تلقین سایه‌سنده کندیسنی تسکین ایتمك دفعات‌ایله قابل اولمشدر. حالبوکه بونك خارجنده‌کی وسائط هیچ بر تأثیر حصوله کتیره‌مه‌مشدر.

کندیسی بیمار خانه‌دن اوچ دفعه فرار ایتمش ایدی. اوچنجی دفعه‌سنده وسائط تقیدیه وجبریه‌نك برفائده‌سی کورولمه‌مکی اکلا. شلمسی اوزرینه کندیسی تنویم و بردها فرار ایتمه‌سی تلقین ایدلمشدر. فی الحقیقه آندن صوکره بیمارخانه داخلنده ایسته‌دیکی کبی سربست کزدیکی حالده بر دها فرار تشبثنده بولنمامشدر.

(ت..) نك شایان تذکار بعض خاصه‌لری دها واردر. مثلا ادویه بونك اوزرنده اوزاقدن تأثیر ایدر. یعنی ایچمدن

یالکز تمامله تأثیرات حصوله کتیرر. دوقتور دوفور طرفندن ادویه‌لك (ت..) اوزرنده اوزاقدن حصوله کتیردیکی تأثیرات حقنده ویریلن راپور فوق العاده دائمی حیرتدر. شویله‌که:

بر کاغد درونده بر غرام (آلتون کوکی) ضاریله‌رق (ت..) نك باشنه قونمش. اوزرینه بر شابقه کیدیرلمش. درحال (ت..) ده شدتلی بولانتی. غشیان علائمی کورولمشدر. علاج باشندن آلتنجه بو علائمده زائل اولمشدر. حال‌بوکه (آلتون کوکی) علی العاده آنجق ایچلدیکی تقدیرده استفراغی انتاج ایدر.

باشه (آتروپین) قونمش. کوز بیکلرنده انبساط، بتون عضلاتنده رخاوت کورولمش، بوغازی قورومشدر.

(والله‌ریان) کوکندن بر مقدار بر ناقیه‌یه ربط ایدیله‌رك باشنه قونلدیغی زمان (ت..) نك حالی، اوضاع و حرکاتی فوق العاده غرابت کسب ایتمشدر. اولا هواده اوچان بر سینکی بر مدت کوزلریله تعقیب ایتدکدن صوکره صندالیه‌سندن فیرلایه‌رق آرقه‌سندن قوشمغه قویولمشدر. دیرکن آنی براقوب درت آیاقله یورومکه، آلته کیم دیکی بر منظاره طوقی کدی یاورییی کبی اوینامغه، الی یالامغه و بینه کدی کبی الیله قولاغنی اوقشامغه، میاولامغه باشلامشدر.

او وضعیتده ایکن (والله‌ریان) ی باشندن آلدیلر امکار کبی یرده بولندیغندن طولایی کندی‌ده حیرتده قالدی. باشنه ناقیه‌یی

قویدقدن صوکره چیقارنجه‌یه قدر جریان ایدن احوالدن قطعیاً خبردار دکلدی.

(ت . . .) اساساً دیمنیز و آنارشیست بر آدم ایکن باشنه بر پارچه طنلان وضع ایدیلنجه متدین اولور. بر دیوار اوکنده طوره‌رق «بورایه مسیحك برتصویرینی قویملی‌در. دنیا ایچون در چوکر. آثار احترام اولق اوزره باشنده‌کی شاپقه‌یی چیقاردینی آشاده طنلان پاپراقلری‌ده دوشدیکندن حسیات دیانتی زائل اولور.

بونجربه‌لرك جبن اجراسنده اطباجه تدابیر فوق‌العاده اتخاذ ایدلش بولنسدیغی و ذاتاً (ت . . .) جاهل بر آدم اولدیغی ایچون ایشك ایچنده بر حیله بولنق احتمالی یوقدر . »

کورولدیکی اوزره شو وقایع شایان حیرتدر. اطبا ادویه‌نك بوصورتله یعنی انجیلمکیزین تأثیرات حصوله کتیرمکده اولدقلری قاچ‌درلو ایضاح ایتمکده‌در. هانکیسنك مصیب اولدیغی کندیلرینه‌در.

« قسمنه کوره متأثر اولان شخص غیر بدیی اجرا ایدیلن ملاحظات و تصورات واقعه‌سی فرقنه واریلمیزین حمل ایدر. کندی کندینه غیر اختیاری تلقیناتده بولنور . (ت . . .) نك کوردیکی بیکده‌نه آثار انبساط کورلدیی اوانشاده دوقتور دوفورلك « روبین‌دن بکله‌ین نتیجه بودر « دیه دوشونمکده اولدیغی کتیردیکی

دیکر قسمك مطالعه‌سنه کوره ایدیوتیزم تأثیریله غلاجك خواص ممیزه و کیمیویه‌سنی حس وکشف ایدر. بونده‌ده هرحالده کندی کندینه تلقین خصوصنك موجودیتی مفروضدر .

اوچنجی قسمك نظریه‌سنه کنجه آنلرادویه‌نك کندیلرینه خاص

برسیاله مالك اولدیغی فکرنده بولنیورلر. ایشته بو سیال شرائط مخصوصه داخلنده ادویه‌نك تأثیرات فیزیولوجیه‌سنی اوزاقدن وجوده کتیرر.

دردنجی قسم بوسبتون بشقه بر فکر درمیان ایدییورلر. آنلرجه‌معنوم تلقیناتی اوزاقدن وقایاآجرا ایلیه‌بیلیر. او، ادویه شویله برتأثیر حصوله کتیرمك خاصه‌سنه مالکدر. دیه دوشوندکجه بر ارتباط معنوی نتیجه‌سنده تجربه آلتنده بولنان بر شخص اوزرنده آثاری انجلا ایدر.

اسباب حقیقیه معین و مثبت بر صورتده معلوم اولمدیغندن بو مطالعه‌لرك دردی‌ده دائرهٔ احتمال خارجنه چیقه‌ماز.

فی‌الواقع اطبانك، اینوتیزم ایله توغل ایدن اطبانك، تلقین آثاری‌عد ایتدکلری ـ اویله اولدیغی‌ده اغلب احتمالاندر ـ حادثاتی اینوتیزم هنوز فقدن معدود بولندیغی برصره ده، مانیا ـ نیزمه‌جبلر برسیال مغناطیسی‌یه عطف ایلرلردی. بونلرجه تنویم تلقین یدیجه‌سی اولیوب کوزلرندن، پارمقلری اوجندن انتشار ایدن بر سیالك اویوتمق ایسته‌نیلن آدمك جملهٔ عصبیه‌سنه هجوم ایله اویوشدیرديغنه بو سیالك خواص مفیده و شفائیه‌یه مالك بولندیغنه قائل ایدیلر.

بویله برسیالك موجودیتی کوسترن حادثات اکسیك‌دکلسه‌ده ماهیتی، خواصی هنوز کشف اولنمامشدر. باخصوص برآز دها آشاغیده ذکر ایده‌جکمز تجربه‌یی قارئین کرام کندی کندی

یارینه اجرا ایده‌رك بویله برسیالك جداً موجودیتنی کوره‌جکلر، قناعت کتیره‌جکلردر .

بو نظریه حقنده دها واسع، دها اطرافلی معلومات ویرمك ایچون عصر سابقده یعنی تقریباً قرق اللی سنه اول مانیاتیزم صنعتنده بتون اوروپاده اشتهار ایتمش اولان (شارل لافونتن)ك بر ایکی تجربه‌سنی نقل ایتمکی مناسب کوردك ، بو ذات کندی الیله مانیاتیزم خاطراتی عنوانیله سکز یوز صحیفه‌لك بر اثر نشر ایتمش ایدی . ایشته بو اثرنده (لیون) شهرنده مواجههٔ عمومیده اجرا ایلدیکی تجربه‌لردن برینی نقل ایدرکن دیورکه :

« او اقشام شایان حیرت بر موفقیت استحصال ایتمشدم . شبهه یوقکه او کیجه‌کی تجربه‌لرم قدر فوق‌العاده نتایج ویرمش بر اجتماعه عمرمده بر دها تصادف ایتمدم .

سیر فی‌المنام استعدادینی حائز اولدیغم بولنیوردی . اوچنجی‌ده اویوتدم . بعض تجربه‌لر اجراسنه باشلادم . فقط یوقاردن برینی سیر فی‌المنام حالندن (قاتاله‌پسی) حالنه کتیرمك ایچون اوغراشدیغم صره‌ده اولجه اویوتمش اولدیغم مادام (لهسپیناس) بردنبره اوتوردیغی صندالیه‌دن قالقه‌رق جرعه‌کلوب پرتشدی . سیال مقناطیسی کندیسنی جذب ایلمش ایدی. کندیسنی تکرار صندالیه سنه کوتوردم، اوتورتدم . یرندن قالقه‌مامسی ایچون‌ده باجاقلرینی فلج درجه‌سنده معطل قالمجق قدر مقناطیسلادم. شو قدروارکه تکرار دیکریله یعنی مادموازل (اتما) ایله مشغول اولمغه باشلادیغم اثناده مادام (لهسپیناس) :

— موسیو ، موسیو ، سزه کلیورم ، سزه کلیورم .

دیه باغیرمغه قویولدی . دونوب باقدم . قادینجغز نا قابل مقاومت بر جاذبه تحت تأثیرنده اولهرق صندالیه‌دن دوشدی ، بلا اختیار یرده قایه‌رق بکا قدر کلدی . آرتق بو حالی کورونجه کندیمی اویاندردم ، برینه کوندردم . بشقه چاره یوقدی ، سیال مقناطیسی‌یه لزومندن فضله منجذب اولیوردی .

دیکر ایکی سائر فی‌المنام ایله تکرار اشتغاله ابتدار ایده‌جکم اثناده تیارو صالونده دردنجی صره‌ده اوتورانلرین برمادامك بردنبره اویودیغنی ، حساسیتی غائب ایده‌رك قاش‌قاق برحالده قالدیغنی خبر ویردیلر .

یانه کیتدم . قادینی اویاندیردم ، حال طبیعیسنه ارجاع ایتدم . لکن آنی متعاقب یانی باشنده بولنان براركاك اویویو ویردی . دها کوکره برمادام دها عین حاله دوچار اولدی . بونلری صحنه‌یه نقل ایتدیردم ، تجربه‌لر اجرا ایتدم ، فقط غریبدرکه تماشاکراندن بعضه‌سی نوم صنعیه طالانلر چوغالمقده ایدی . اوچ درت‌بش الخ حاضرون مصاب اولیوردی . سیال مقناطیسنك قوتی ، خاصهٔ انتشاری جادتا تزایدات سازیه حکمنی آلدی .

اویونلری صره‌سیله صحنه‌یه کتیریورلردی . هیسنده تجربه‌لره دوام ایدیوردم . کندیلرینی اویاندیردم ، یه اویوتدم . برچوق شایان حیرت شیلر کوستردم . لکن برینی اویاندیردقجه بشقه بری کندی کندینه اویوبوردی . حتی اکثریا براویانان اولورسه ایکی اوچ کشی مانیاتیزمه اولیوردی .

تماشا کرانك حیرت واستغرابی صوك درجه‌ی بولمش ایدی. کندیلرینی اك زیاده دوچار وله ایدن شی هیچ بر زمان مانیاتیزمه ایدلمه‌مش کیمسه‌لرك بویله اوزاقدن متأثر اولمالری ایدی. حاصل اولان بو نتیجه‌یه سیال مقناطیسی ایله برابر تأثر عصبی، قوهٔ مخیله وحس تقلیدیه سببیت ویرمکده ایدی.

بوقدر چوق وهیچ طانیادیغم اشخاص اوزرنده کورلن حالات اك جدی، اك مدفق حاضرونه بك واسع برزمین مشاهده تهیئه ایتمش ایدی. وقت خیلی کچ اولدیغی حالده تیاترو بوشانه‌جغنه دها زیاده طولیوردی. هرکس ممکن مرتبه صحنه‌یه دها یقین صوقولمش ایدی. جمله‌سی اباقده ایدی. اوزاقده قالانلر صره‌لرك صندالیه‌لرك اوزرلرینه چیقمشلردی. بتون کوزلر اطرافده جریان ایدن حالات غریبه‌یه مرکوز بولنیوردی.

النهایه اودرجه یورولدمکه تحمل ایتمك امکان خارجنه کلدی. اویومش اولانلری بربر اویاندیره‌رق اولرینه کوندیریوردم. حال بوکه بونلر تیاترودن مفارقت ایتمیورلر، بنه تماشا کرلر آره‌سنه قاریشیورلر ایدی. دیکر طرفدن نوم صنعینك سرایتی دولمایدوبه طوریوردی.

بونلری اویاندیرمغه حصر مساعی ایلدیکم برصره‌ده ایدی‌که اوست قاتده برلوجه‌دن سامعه‌خراش برفریاد ایشیدلدی. هرکس صدانك کلدیکی طرفه‌باقیوردی. بن ده‌باقدم . . . لوجه‌نك کنارندن ایکی باجاق طلیشاری‌یه چیقمش، افقی بروضعیت آلمش اولدیغنی

کوردم باجاقلر اووضعیتی محافظه ایدرك اپلریله طوغری چیقمقده دوام ایدییوردی .

مکر بو بر آز اول اویوتدیغم سائر فی‌المثل اردن بری ایدی . بن اویاندیردقدن صوکره کندیسنه اوینه کیتمکی امر ایتدیکم حالده اطاعت ایتمه‌مش ، تجربه‌لری تماشا ایچون یوقاریه لوجه‌یه چیقمش . اورادن صحنه‌یی سیر ایدرکن اویومش . بن ایشك هیچ فرقنه وارمامشم . جاذبهٔ معنویه‌نك تأثیرینه قاپیلدیرق لوجه پارمقلغنك اوزرندن آتلامش . باجاقلری بکا طوغری متوجه اولدیغی حالده لوجه‌ده بولنسانلردن ایکی کشی کندیسنی توقیف ایتمك تشبثنده بولنمشلر ایسه‌ده هیچ برفائده‌سی کورولمیوردی . قادینك وجودی یواش یواش صحنه‌یه طوغری بنم بولندیغم طرفه کلمکده دوام ایدییور . کندیسنی طوتان ، طوردیرمغه چالیشان آدملری‌ده یرلکده سورو کله‌یوردی . تا بلنه قدر وجودی پارمقلقدن طیشاریده بولنیوردی . وضعیتی دائما افق ایدی . قاش قابی ، دیم دیك کسیلمش ، پارمقلقدن اوزادلمش بر قلاص تخته‌سنه بکزه‌یوردی .

نهایت (قاتاله‌یسی) حالنده اولدیغندن آنی طوردیرمق ایچون مانیاتیزمه‌دن بشقه بر چاره یوقدی . همده افقاً وقت ایتمك ذره قدر جائز دکلدی . دها بر قاچ دقیقه صوکره وجودی کاملاً لوجه‌دن طیشاریه چیقمجه طبیعی جاذبهٔ مرکزیه‌یه مقاومت ایده‌میه‌جکندن بر قاچ مترو ارتفاعدن دوشه‌رك تهلکه‌لی صورتده مجروح اولمجق بلکه‌ده پارچه‌لنه‌جق ایدی . صالوندہ بولنان خلق انك حین سقوطنده آلتنده قالوب ده ازیلمك ایچون کناره چکلمشلردی .

بن بو حال دهشت اشتمالی کورونجه بر سرعت برقیه ایله صالونه اتلادم . لوجه‌لره چیقان مردیونلردن چیقدم . لوجه‌یه قادینك اوموزلری پارمقلغه کادیکی زمان یتشدم .

همان قاس قاتی برحال آلمش اولان او وجود اوزرینه آتلدم. معده‌سی اوزرندن قاورادم . معده‌سنی شدتله ، تضییق ایتمکله برابر وجودینی صیم صیق قوجاقلامش ایدم. اجرا ایلدیکم تضییق، اساله ایتدیکم سیال او قدر قوتلی ، او قدر مؤثر ایدی که عادتا آن واحده‌ده (قاتاله‌یسی) حالی، وجودینك کرکنلکی زائل اولدی. باجاقلری اشاغی یه طوغری صارقدی . او اثناده قادینی طوتانلر معاونت ایتمه ایدی بتی‌ده آشاغی یه سوروکله‌یه‌جك ایدی .

نهایت کندیسنی لوجه ایچنه آلدق. لازم کلان معامله‌یی یاپدم، قادینی اویاندیردم . مانیاتیزم سیالنی کوزلجه طاغتدم . کندیسنی بالذات بن تیارو قبوسنه قدر کتوردم . طیشاری یه چیقاردم. ایچری یه کیرمه‌سنه آرتق مساعده ایدله‌مسی امریني ویردم .

تکرار صحنه‌یه عودت ایتدم . اوراده اویقو حالنده براقش اولدیغم کیمسه‌لردن بر قسمی اختلاجات عصبیه‌یه دوچار اولمش . کیمی (قاتاله‌یسی) حالنه دوشمش ، پك آزی مستریح بر طور ایله اویومقده بولنمش ایدی. بونلری برر برر اویاندرمغه باشلادم. تماشاکران وقوع بولان استرحامم اوزرینه بکا معاونت ایدیورلر. بن برر برر اویویانلری اویاندیردیغم آنلر صالوندن طیشاری یه چیقاریورلردی . بشقه چاره یوقدی . چونکه عکسی تقدیرده بربرینی متعاقب اویومقده دوام ایده‌جکلری ، شو حال غریبك تمالی ایده‌جك میدانده ایدی .

نهایت هپسنی اویاندیروب صاوغمغه موفق اولدم . اما وقتده کج ایدی . نصف‌اللیلی ایکی ساعت گچیوردی‌که بنده اقامتگاهمه چکلدم . فقط اوقدر یورغون بر حالده بولنیوردم‌که باشمی دیك طوته‌میور . هر آدیمده سندهلیوردم . برقاچ کشی قولتوقلرمدن طوته‌رق بنی آرابه‌مه قدر کتوردیلر . اوتله واردیغمده مردیوندن آنجق امکله‌یه امکله‌یه چیقه‌بیلدم . ایچمك اوزره عادتم وجه ایله بکا بر چوربا کتیردیلر . یورغونلغمك درجه‌سنی تصور ایدیکزکه المی قیمه‌لداتوب‌ده چوربایی ایچمك ممکن اولامدی : ساده‌جه فارشیدن باقیوردم .

ایرتسی صباح تخفیف بی تابی ایدر امیدی ایله بر بانیو یاپمق ایسته‌دم . یتاغمك یانه چیقوتکنه‌یی کتیردم . فقط اودرجه‌لرده ضعیف دوشمش ایدم‌که بانیویه گیرمك‌اوزره یتاقدن قالقدیغم صره‌ده صرف ایتدیکم قوت بنی بتیردی ، دوشدم بایلدم . یکرمی دقیقه اولو کبی قالدم . مدت عمرمده بوندن باشقه بایلدیغم یوقدر . نهایت بانیویی یاپدقدن صوکره بر درجه‌یه قدر ایبلشدم ، بر آز یمك یدم ، فقط یکرمی درت ساعت دها یتاقدن قالقمق قابل اولمدی .»

گورولیورکه شارل لافونتن سیال مقناطیسی‌دن بشقه رشیئه حوالهٔ سمع اعتبار ایتمیور . همرده کندیسنك دوچار اولدیغی فوق‌العاده یورغونلغی‌ده او گچه کلی مقداردهٔ سیال مقناطیسی صرف واستهلاك ایتمش اولمسنه عطف ایدییور .

مومی‌الیه یه بواثرنده سیال مقناطیسی‌نك وجودینی اثبات ایچون یاپمش اولدیغی تجربه‌لری ذکر ایله‌یور . افاده‌سنه باقیلیرسه

موفق ده اولمش . بونك بويله اولديغنى ده بعض ارباب فنه تصديق ايتديرمش . فقط فن آقادهميسى طرفندن تجارب واقعه‌يى تدقيق ايله بر فكر قطعى ايله درميان ايتمك اوزره انتخاب وتشكيل قلنان بر قوميسون تدقيقات اجراسندن امتناع ايتش .

اوقومسنى فائده‌دن خالى اولهميه‌جغى ايچون بوخصوصه دائر بولنان بر قاچ فقره‌سنى ده ترجمه ايديورز :

« . . . بونك اوزرينه حادثات مغناطيسيه‌يه باشليجه سبب عد ايتديكم سيال مغناطيسى‌نك وجودينى قطعيت رياضيه‌يى حائز بر وضوح ايله اثباته واسطه تحريسنه باشلادم . بوسياله بعضيلرى سيال حياتى ياخود سيال عصبى ديرلر . فقط صورت تسميه‌نك طبيعى هيچ بر اهميتى اولهماز . اسم سيالك ماهيتنى دكشديره‌مز . او زمان ارباب فنون حتى مانياتيزمه جيلرك برچوغى نوم صنعى مسئله‌سنده سيالى اصلا حسابه قاتميورلردى . آنلرجه ياپنوتيزم ده اجراى تأثيرايدن قوه قوة ارادیه ، ياخود بر قوة فوق الطبيعه ، ياخودكه قوة خيالیه‌در عبارت ايدى .

هر تجربه‌دن صوكره حس ايتديكم بورغونلغه ، مانياتيزمه ايدلمش اجسام جامده‌نك ذى روحلر اوزرنده اجرا ايتديكى تأثيرلره باقه‌رق مانياتيزم اساسنك ، اسبابنك بالذات انسانك كندى وجودنده بولندیغنه قناعت كتيردم .

كشف ايتديكم بو نظريه‌يى اثبات ايتمك نه درجه‌لرده فائده‌لى اولهجغنى دوشوندم . اول امرده مانياتيزمك تأثيراتى بر

جسم جامداوزرنده کوزله کوریله بیله جك، اکا زشیله جق بر درجه یه کتیرمکه قرار ویردم .

تمثل ایتمش بر جادی [واهیر]

برجام کره ایچنه بوکولمه ش خام ایپکله بر کوچك دمیر تل آصدم . جام کره یی صیق صیق قپادم . صوکره تقریباً بش سانتیمترو اوزاقدن بارمقار یمك اوجرینی تله طوغری طوته رق تلك ایکی

اوجندن بری اوزرنده تأثیر حصوله چالشدم . اون دقیقه‌صکره بکا اویله کوروندی‌کی دمیر تل آرزو ایتدیکم استقامته طوغری منجذب اولیوردی .

بونجربه‌یی دفعات اله تکرار ایتدم . هردفعه سنده‌ده دمیر تلی ایسته‌دیکم طرفه، صاغه ، صوله میل ایتدیرمکه موفق اولدم.

مع‌مافیه‌بوتجربه‌ده ارضك دمیراوزرینه‌برتأثیری اولمق‌ویاخودکه بم اوزرمده خاصهٔ مقناطیسه مالك برجسم بولنمق احتمالنه مبنی بونقطهٔ نظردن‌اولان شبهه‌می‌ده ازاله ایچون مؤخراً دمیر تل‌یرینه باقیر تل قوللاندم . استحصال ایتدیکم نتیجه‌اولکینك عینی ایدی.

آلتون ، کموش تللرله ، اغاج ، کیك ، بوینوز ، بالینه ، فیل دیشی ، حتی جام کبی عضوی وغیری عضوی اجسام اله تجربه‌لرمی تکرار ایتدم . نتیجه بر ایدی . هردفعه‌سنده موفقیت حاصل اولیوردی .

بوصورتله اجسام جامده اوزرنده سیال مقناطیسی‌نك تأثیرینی کندی نظرمده اثبات اتمش اولدیغم کبی دیکرلرینه قارشی‌ده‌اثبات ایده‌بیلیردم . لکن بوندن بشقه مقناطیس ایدلمش جامد جسملرك دیکر جمادانه تأثیر ایده‌جکلرینی‌ده اثبات ایتمکلکم لازم کلیوردی.

بونك ایچون شویله برتشبثده بولندم : بر (غالوانومتر) آلدم ، ناقل تللرینی بیرغی صو ایله لطوتو برقدحك ایچنه‌طالدیردم ایکنه‌لرده هیچ برحرکت کورولمدی . صوبی ایچه قوتلی اولمق اوزره مانیاتیزمه ایتدم . صوکره بنه غالوانومترونك ناقل تللرینی صویه باتیردم ، اوآنده ایکنه‌لر قیملدامغه باشلادی ، برقاچ درجه انحراف کوسترديی .

بناءً علیه برجسم بی‌روح اولان صوسیال مقناطیسی واسطه‌سیله اولجه مالك بولنمدیغی برخاصه‌یی اکتساب ایلش ایدی . اوخاصه ده صویك دیکر برمادهٔ جامده اوزرنده اجرای تأثیر ایتمسنه خدمت ایله‌یوردی .

بوتجربه حائز قطعیت اولوب اولکیلری تأیید ایدییوردی . معمافیه بوقدرله اکتفا ایلمدم .

خارجدن جام کرمیه یاقلاشدیردیغم مقناطیسلی بردمیرچوبوغك کرمیه تقربی اوزرینه ایجریسنده آصیلی طوران دمیر تلی جذب‌ایلدیکنی مشاهده ایتدم . بونك سائقه‌سیله عادی ، یعنی مقناطیس خاصه‌سنه مالك بولنمیان دیکر بر دمیر چوبوق‌ده طرفمدن مانیاتیزمه ایدلدیکی حالده عین تأثیری اجرا ایدوب ایده‌میه‌جکنی اکلامق ایسته‌دم .

دیدیکم کبی عادی بردمیر چبوق آلدم . حال طبیعیسنده ایکن جام درونندهکی دمیرتل اوزرنده هیچ برتأثیرحصوله کتیرمدی. صوکره اوچی بارمقارله مانیاتیزمه ایتدم.جام کرمیدن کوستریبورنجه دمیرتلی چکدی . مانیاتیزمه آثارینی ازاله ایچون عملیات لازمه‌یی یاپدم . یینه عین اوچی جام کرمیه یاقلاشدیردم . تلده ذره قدر حرکت ترّی کورلمدی . تکرار مانیاتیزمه ایتدم . فقط بشقه برطرزقولاندم. بودفعه‌چوبغی جامه یاقلاشدیرنجه تلی جذب‌ایده‌جکنه مقابل جهته طوغری ایتدی .

بو تجربه‌لری دها بر قاچ دفعه تکرار ایتدکدن و قطعیتلرینه قناعت حاصل ایلدکدن صوکره آره‌ده صره ده بنی زیارته کلن

بعض ذواته کوسترديم . بو ذوات میانده موسیو (ژول لووی) راهب (لاره) ، قونت (دوفلو) ، موسیو (تیلوریه) ، قونت (دوبورپه‌ر) وسائره بولنمقده ایدی .

بونلردن (تیلوریه) عالم بر کیمیاکر ایدی . اوتوز سنه‌دن بری دوچار بولندیغی قولاق خسته‌لغندن کندیسنی بن تداوی ایتش ، قورتارمش ایدم . بوندن طولایی بکا فارشی بر حس متشکرانه بسلمکده اولدیغندن بو شایان حیرت تجربه‌لریمی فن آقاده میسنه‌ابرازایتمکلکم خصوصنده تشویقاتده بولندی. حتی معروف، متفنن برآدم اولدیغم جهتله آفادمجیه مطولجی اسعاف ایتدیرمك کوچ اولهجغندن بو خصوصی تسهیل ایچون استدعایه بنمله برابر وضع امضا ایتمکی طابعزده مشترك کوروتمکی تکلیف ایتدی .

درین دوشونمدن شو تکلیفی قبول ایلدم. فقط قبول ایتدیکمه فنا ایتمشم . چونکه اول امرده بویله بر اشتراکدن هیچ بر فائده تسهیل حاصل اولمادی. صوکرمده موسیو (تیلوریه) نم تجربه لرمدن بعضلریتی نسه‌دی . کیندی. (آرلاغو) نك زدنده‌بندن کوردیکی تجربه‌لری تکرار ایتمك استه‌دی. لکن بجره‌مدی.

دوچار اولدیغی شو عدم موفقیت بك طبیعی ایدی. چونکه کندیسی مایه‌تیزمه‌جی اولمدقدن بشقه مایه‌تیزم حقنده‌کی فکری ده بك سطحی ، عمومی ، ناقص و حتی یاکلش ایدی . آنك شو تشبثندن بکا بر ضرر کلمز ظن ایدیوردم ، چونکه بن اوتجربه‌لری هر نزده اولورسه اولسون کمال موفقیتله اجرایه حاضر ومقتدر ایدم. آنجق بوذهابنده یا کلدیغمی برآز صوکره آکلادم.

مومی الیهك (آراغو) نزدنده‌کی عدم موفقیتی فن آقاده‌میسنك استدعای مشترکنی حسن قبول ایتمه‌سنی انتاج ایله‌دی. احتمالکه خطا ایدیورم. لکن بن مؤسسهٔ فنیهٔ مذکوره‌دن روی رد کورمش اولمقلغمی بوندن بشقه سبب حمل ایلیه‌میورم.

کیمیاکر (تیلوریه) ایله مشترکاً یازدیغمز مکتوب ۱۲ حزیران ۱۸٤٤ تاریخنده وقوع بولان فن آقاده‌میسی اجتماع عمومیسنده موسیو (فلوران) طرفندن قرائت اولنمش، آقاده‌می بالمذاکره تجارب مسرودهنك مشاهده وتدقیق ایچون برقومیسیون تعیینی مناسب کورمش. قومیسیونك اعضاسنی‌ده انتخاب ایلمش ایدی.

لکن تایان تأسفدرکه بو قومیسیون اعضاسی هیچ بر وجهله عقد اجتماع ایله مسئله‌یی تدقیقه راضی اولمدی. هر دفعه‌سنده موسیو (تیلوریه) نك یاپدیغی تجربه‌لرده کوریلن عدم موفقیتی ایلری یه سوریور. قضیه تدقیقات یاپمغه لزوم کورمیوردی. هر نه زمان مراجعت و انعقاد ایتمکلریمی طلب ایلدم ایسه بوندن بشقه جواب آله‌مدم.

درلو درلو رجاءلرده بولندم، اصرار ایتدم، قابل دکل کندیلریمی مجتمعاً تدقیقات اجراسنه اقناع ایده‌مدم. یالکز قومیسیون اعضاسندن ایکی ذات: موسیو (دوتروشه) ایله مو (به کومل) اقامتکاهمه کلمك لطفنده بولندیلر. تجربه‌لرمك نتایجنی کوردیلر. هرایکیسی‌ده ادعامك طوغری اولدیغنه تجاربمك قطعیته قناعت کتیردیلر. فقط نه بری، نه ده دیکر اوبر اعضایی اقناعه موفق

اولدیلر . قومیسیون التی اعضادن مرکب ایدی . اسماری شونلردر: موسیو (پونسله) ، (بکرل) ، (دوتروسه) ، (ماجندی) (رنو) ، (شورول) .

مومی الیهمدن بروجه مشروح درت کشی سیال مقناطیسی تجربه لرینی تدقیقه قطعاً راضی اولدقدری حالده قومیسیونده داخل بولنان دیکر برچوق آقادمی اعضاسی حقلی اولدیغنی، کشفمده مصیب بولندیغمی تمی تصدیق ایلشلردر .

(شارل لافوتن) بورادهٔ قادمی اعضاسنك کوستردیکی شو لاقیدیی برفکر ومقصد مخصوصدن عاری عدایتمکله برابر معامله واقعه یه قارشی بیان تأسف ایلیور .

نقل ایلدیکمز شوایکی فقره انسانی حقیقة دوشوندیرهجك معلوماتی حاویدر . همده تجربه لری تکرار ایتمك کوچ برشی دکلدر .

(لافوتن) مانیاتیزمه نك اسبابی مقناطیس ده بولیور . آنك فکرنجه بوسیال هرکسده واردر . درجه سی ، مقداری متخالفدرم بعضلرنده هیچ یوق دینه جك درجه ده آزدر . بعضلرنده فضله بعض کیسه لرده خارق العاده برزاده بولنور .

مانیاتیزمه استعدادی مثلا موسیقیه اولان استعداده بکزه تیله بیلیر . فقط آثاری بالواسطه وبیوك برصبر وثبات نتیجه سنده تظاهر ایلدیکندن هرکس فرقنه وارهماز .

بوقاریده وجودمزدن خواصی مجهول برسیال انتشار ایتدیکنی بیان واثبات ایچون هرکسك پابه پیه جکی غایت قولای برتجربه

کوستره‌جکمزی وعد ایتش ایدك . اولا بعض ایضاحات ویره‌لم. مانیاتیزمه‌جیلرجه سیال مقناطیس بالخاصه یارمق اوجلری ایله کوزلردن انتشار ایدر . بونی اثبات ایچون شارل لافونتك یاپدیغی کبی تجربه‌لر طوغریدن کفایت ایلیه‌بیلیر. لکن بزلرک کوزمزله کورمدیکمز ایچون برشی دییه‌میز . مقصدمز اوتجربه‌لری تصویب ویارد دکلدر . شوقدرکه اوکی تجربه‌لرده سیالك وجودینی یالکز آثاریله استدلال ایدرز . شاید بزم بحث ایتدیکمز سیال بالفرض جسم اولوب‌ده هوادن دها آغیر ایسه وجودینی اثبات ایتمك قولایدر وبوصورتله برتجربه هرحالده قطعیتی حائزدر .

تجربه‌مز هم لاعلی التعیین بر سیالك وجودینی . هم‌ده انك هوادن آغیر اولدیغنی اثبات ایدییورکه فرضیه‌مزك طوغری اولدیغی بوصورتله میدانه چیقیور . اما اوسیالك شارل لافونتك بحث ایلدیکی سیال مقناطیسی میدر . دکلدر. اوراسی ثابت اولمامشدر. باخصوص‌که لافونتك تجربه‌لرنده سیال جامدن کچه‌رك دمیر تل اوزرنده اجرای تأثیر ایلدیکنی کوردك . بزم تعریف ایتمك ، طانیمق ایسته‌دیکمز سیال ایسه اغاج ، کاغد وبوکا مماثل شیلردن کچدیکی حالده جامدن نفوذ ایتمشدر . بناءعلیه آره‌ده بر فرق واردر .

شمدی بزادعاایدییورز که یارمقلرمزك اوجلری [کوزلردن بحث ایلمیورز .] صورت دائمه‌ده تردن ، بخارلردن غیری برسیال نشر ایدر ، هم‌ده اوسیال هوادن آغیردر . ایشته تجربه‌سی : بیوجك ، فقط ممکن مرتبه خفیف برجام بارداق آلیرسکز .

غايت حساس بر وزنه بولورسكز . اجزاجيلرك ادويه‌يي طارتمق ايچون قوللانديغري ميزان كبي ، حاصلي قيلي قرق پاره‌جق بر ترازي . باردانغي بوش ايكن يعني ايچنده هوادن بشقه بر شي اولمديغي زمان طارتارسكز . قاچ غرام كليرسه نه قدر جزئي اولورسه اولسون كسوراتيله برابر ، بر كاغده اشارت ايدرسكز .

صوكره باردانغي بر ماصه اوزرنه براقوب ايكي الكزك اون پارمغنكده اوجلرينى باردانغك ايچنه طوغرى توجيه ايدرسكز . برصورتده پارمقلرمزدن انتشار ايلديكنى سويله‌ديكمز سيال باردانغك درونه آقسون . هوادن اغير اولديغي وجامدن نفوذ ايتمك استعدادى بولمديغي ايچون سيال بالطبع باردانى ديبنده طوپلانمه باشلايه‌جق ، سيالك انتشارى ظن ايديله‌جكى قدر سريع اولمديغي جهتله الريكزى او وضعيتده خيلى مدت طوتمكزلا ايجاب ايدر . بوخصوصده برمدت تعيين ايتمك امكان خارجنده‌در . چونكه هركسك پارمقلرمزدن چيقان سيالك مقدارى بردكلدر . كيمنده غايت آزدر كيمنده غايت چوقدر ، بعضلرنده معتدل بر درجه‌ده‌در . حتى اكثريا انسانك احوال روحيه وصحيه‌سنه تابع اولور . يعني صره‌سى كليرعين آدمده بك آز بولنان بوسيال ، تأثر ، باخود فعاليت حالنده‌فوق العاده زياده‌لشير . بالعكس سيالى چوقى بولنان كيمسه‌لرده وقت اولور ، بك زياده آزالير .

ايشته بوكابناء برمدت تعيين ممكن دكلدر . هرحالده هراحتماله قارشى الريكزى ايچه زمان باردانى ايچنه طوغرى طوتمليسكز يارم‌ساعت ، برساعت ظرر دقدن صكره بوريليو رسه‌كز ، باردانغى

دویرمه‌مك . امین برمحلده حالیله صاقلامق شرطیله تجربه‌یه برآز فاصله ویره‌رك یورغونلق آله‌بیلیرسکز . دها صوکره تکرار دوام ایدرسکز .

نهایت بارداق پارمقلریکزدن منتشر اولان سیال ایله‌طولا - جقدر . طبیعی‌سز طولدیغنك فرقنه وارمازسکز . لکن بنه او حساس وزنه‌کزه مراجعت ایدرك حقیقتی اکلارسکز .

شکل ٤ — تمثل ایتش ارواح خبیثه

سیال ایله طولدیردیغکز بارداغی شمدی تکرار طارتارسکز . یوش ایکن قاچ غرام کلدیکنی یازمش ایدیکز یودفعه‌کی وزننی‌ده قید ایدرسکز . کوروررسکزکه یودفعه اولکندن آغیر کلیور .

بوابسه کوزله کورمك احتمالی اولدیغی حالده بارداغك ایچنه هرحالده هوادن آغیر برشی. برحسم کیرمش اولدیغی قطعیت ریاضیه ایله اثباته کافیدر.

بارداغی ایکنجی دفعه طارتوب دها آغیر کلدیکنه بالذات قناعت حاصل ایتدکدن صوکره ایچنده صو وارمش. اونی ده دوکه‌رك ایمشسکز کی بارداغی چوریکز. سیال هوادن زیاده ثقلنه مالك اولدیغی جهتله تمامیله دوکوله‌جکدر. بعده بارداغی تکرار براوچنجی دفعه وزن ایدیکز. برنجی دفعه‌کی ثقلتنك عینه مالك بولندیغنی کورورسکز.

مثلا بارداغی ایلك طارتدیغکزده (۱۱،۹۲۷۵) غرام کلمش ایسه‌ایکنجی وزنده‌یعنی سیال ایله‌املاسندن صوکره (۱۲،۰۷۳۷) غرام کلدیکنی. اوچنجی دفعه‌سنده ایسه‌بنه تمامی نمانه ۱۲،۹۲۷۵ غرام قالدیغنی کوره‌جکسکز.

شوندن اکلاشیلیرکه بارمقریکزله اوجلدن انتشار ایدن وبارداغه‌طولان سیال، بارداق درونی‌طولدیران هوادن (۰،۶۴۶۲) غرام درجه‌سنده دها آغیردر. یعنی قوللاندیغکز بارداغك حجمی قدر برطوتان هوا ایله سیالك ثقلتی آره‌سنده‌کی فرق اوقدارده مساویدر. بو فرق سیالك اصل ثقلتی کوسترمز. اصل ثقلتی بولمق ایچون بارداغك استیعاب ایتدیکی هوانك وزنی او فرقه علاوه ایتمك لازم کلیر. بوده حکمت طبیعیه‌ده مستعمل اصول مخصوصه ایله بارداغی هواسی تخلیه اولنمش بر محلده طارتمق و اورادەکی وزنی هوای نسیمی داخلنده‌کی اغیرلغندن

طرح ایتمك ، صوکره حاصل طرحه بالاده‌کی مقداری علاوه ایلمکله اولور .

مانیتیزمه‌حقنده بورایه قدر ویردیکمز معلومات اسپیرتیزمك بعض نقاطنی تنویره فوق‌العاده خدمت ایده‌جکی ایچون الزمدی. یوقسه مانیتیزمه‌یی کافهٔ تفرعاتی ایله شرح وتعریف ایتمك جلدلر طولوسی یازی یازمغه متوقفدر .

شمدی بزه لازم اولان ایکی نقطه ایدی . بری تلقینك اولدیغی فوق‌العاده رول ، دیکری سیال مقناطیسینك خواص مفروضه‌سی . بسط و بیان ایتمش اولدیغمز حادثاتك دیکر بر نقطهٔ نظردن دها فائده‌سی واردرکه اوده یکرمی سنه اول بونلر انکار ایدلدیکی . شارلاتانلقدن عبارت کورولدیکی حالده الیوم مطلوب درجه‌ده ثابت اولدیغندن اسپیرتیزم صره‌سنده بولنوب ارباب فن طرفندن مظهر التفات اولمه‌یان حادثاتکده ایر کج حقیقتی اکلاشیلمه‌جغی کوسترمکده‌در .

اما بونلرك حقیقتی اکلاشیلمه‌جق دیمك، مطلقا اسپیرتیزمه ایله متوغل اولانلرك نظریه‌لری ، ادعالری طوغری چیقه‌جق دیمك دکلدر . شمه یوقرکه بر قسمی تعدیلاته اوغرایه‌جق . بر قسمی بوسبتون بوش چیقه‌جق ، قسم دیکری‌ده ، احتمالکه الك آزی عیناً قبول اولنه‌جقدر .

بنا علیه ارباب فنك وطنه‌می حادثات مشهوده هر هانکی کسوده کورونورسه کورونسون تدقیقندن ، حقیقتنی تحریدن اجتناب ایتمه‌مکدر . فی‌الواقع بو حقیقت یوز سنه‌یه قریب بر

زماندن، یعنی اسپیرتیزم اوروپاده‌ظهور ایتدکدن بری نظر اعتبارهٔ المدینی حالده اخیراً الك معروف ارباب فن اسپیرتیزمك، نه قدر غریب، نه‌قدر عجیب اولورسه اولسون، زمین تدقیقات وتجربات اتخاذینه‌لایق بولندیغی‌تقدیر ایتمشلر وبویولده‌تشبثاتده بولنمشاردر.

بافکر فرانسز اطباسندن بر ذات، دوقتور (پول ژیبه) اثر مخصوصنده بو نقطهٔ نظردن نه کبی مطالعات یورودیبور.

«بو کون مرتبهٔ ثبوته وارمش اولان بتون بو حادثات بر عصردن زیاده بر زمان مختلف مؤسسات فنیه طرفندن صورت قطعیده رد و انکار ایدلمشدی. بوحاله باقه‌رق زمانمزده آکلاشدن زیاده غریب، فقط آکلاشدن زیاده ظاهراً حقیقتدن بعید کورون حادثاتك بو کون تدقیقنه ابتدار اولندیغی حالده قبول ایدلمك احتمالی اولمدیغنه حکم ایتمك نصل جائز اولور؟ بالخاصه بونلر تدقیق ایدلدن، کنهی اکلاشلیوبدن نصل رد ایدیله بیلیر؟

مثلا ۱۸۸۶ سنه‌سنده پارسده‌ارباب‌علم وفندن‌مرکب برمجلسده اسپیرتیزم بحثی اچیله‌جق اولورسه اوندہ طقوزندن شوسورلری ایشیدیرسکز:

— بتون بوشیار لطیفه‌طن عبارتدر سه اسپیرتیزم دفعی اولنمش چوق زمان اولدی. تقریباً اوتوزسنه اول پریوزندن‌عات ساریه کبی حکم فرما اولمش اولان اوشدتلی اسپیرتیزم مراقی کچدکدنصکره شمدی کوشده‌بوحاقده اولسه اولسه بش‌اون کشی قالمشدرکه دوار مائده‌لری تحریك ایتمکله اشتغال ایدیورلر. بوشیلر یاحیله‌واغفالدن یاخود غلط حسدن بشقه برشی دکلدر.

ایی اما شاید دوار ماصه‌لر مسئله‌سنی بویله جف‌القلم کسوب آتیورلری دها عمیق برصوندہ استجواب ایدرسه‌کز . الهجفکز جوابلاردن سنزده برقناعت حاصل ایده‌جکسکز : اوده بودرجه قطعی‌حکم ویرنلرك سوزلری هیچ برتجربهٔ شخصیه مستند اولمدیغیدر .

بر بوکیلره یوز دفعه صوردق که :

— بوخصوصده تجربه‌لر اجرا ایتدیکزمی ؟

— بوکا قارشی همان هرزمان الدیغمز جواب شودر :

— الله صاقلاسون !

— اویله ایسه نه‌ایچون بویولده‌حکم ویریورسکز؟

— مساعده ایدرسکز. مقام اعتراضده بویله تجربه‌لرك برعالم ایچون پك ده فنی اشتغالات اولدیغنی سویله‌جکز . . .

برقسمی‌ده بونلرك غیرممکن شیلر اولدیغنی ، تدقیقه بیله‌دکری بولندیغنی سویلرلر .

مع مافیه عالم قدره رسماً طاقمش بیوك متفننلردن بعضلرینه مراجعتمزده (اسپیرتیزم تدقیق اولنه‌جق شی . احتمال که قنجه غیر معلوم برشی وار !) زمینده جوابلر آلدق . نهایت بونقطه‌یی تنویر ایتمك ایسته‌دك . برشیئ اولوب اولمدیغنی بالذات آرایوب کشفه قرار ویردك .

شورا سنی کمال خلوص قلب ایله اعتراف اعتلی بزکه بوقراری ویردیکمز صره‌ده اسپیرتیزمك صرف اغفلاتدن عبارت بولندیغنه قانع وحادثاتی ستر ایدن پردهٔ خفایی فن و انسانیت نامنه ییرتمق

ترومه قائل ایدك . بوفکر ذهنمزده یرلشمش ایدی . لکن تدقیق ایده ایده نهایت تبدیل فکره مجبور اولدق.

اول امرده عائله آره سنده ، یاخود برقاچ دوستارله برابر تجربه یاپه کیریشدك . تجربه رفیقلرمزده بزم کبی اسپیرتیزمه اینانمیورلردی . حال بوکه بونلره برابر شو ایکی تجربه لر بعض نتایج قطعیه ویردی . فقط بزونی یه کافی کورمدك .

اسپیرتیزمه مخصوص کتابلری تتبع ایتدك . جداً فنه مطابق اولمرق یازیلان برایکی اثردن بشقه دیکرلری قطعیت ریاضیه یی حائز مسائل کورمك ایسته ین متفننلره قناعت بخش اولماجق شیلر دکلدی . دها طوغریسنی سویلیه لم ، برطاقم خورتلاق ، ارواح حکایه لرینی حاوی اولان و تعصبی اوقشایه جق برطرزده یازیلمش بولنان بوآثارزه اسپیرتیزمی قبول ایتدیرمه جك یرده واهی اولدیغنه حکم ویردیرمه جك ماهیتی حائز ایدی . همده اونلره یاقه رق مسئله نك علمی وفنه منتسب بولنان برآدم ایچون تدقیقه دکر اولدیغنی ذهابی حاصل ایتمك احتمالی واردی .

فقط هرحالده تدقیقات اجراسی واجب اولدیغنه شبه یوقدی . الیوك عالملرمزدن بری دیه مشمیدرکه :

(برطرز قطعیده اشتغالی اوکرنمش اولان ارباب فنك وظیفه سیدرکه خلقك نظر دقتنی جلب ایدن حادثاتی تدقیق ایتسون ، تاکه او حادثاتك یا حقیقتی تأید ایلمسون ، یاخود ممکنسه غلط حس ایضاح و مغالطك واسطهٔ احتکاری کشف اولنسون .)

رأی العین شاهد اولنده بولنمق ارزوسیله غزتهلر طرفندن اعلان

اولنان بر چوق اسپرتیزم اجتماعلرنده حاضر بولندق . بر چوق قونفرانسلر دیکله‌دك. جداً منطقی سوزلر ایشتدك. سوز سویلیانلر موازنه‌سز آدملر دکلدی . دها ایلریه واردق . (مه‌دیوم) اولدیغی بیان ایدیلن بر طاقم قادین و ارککلر ایله قارشی قارشیه دوار ماصه‌لر اوکنده اوتوردق . طوغریسی بوحللر ینه‌کندیمزه کولنج کورونیوردی .

مع‌مافیه اعترافه مجبور رکه دها بدایتده پك غریب پك زیاده شایان حیرت شیلره تصادف ایتدك . مثلا :

بزه : (عائله کز افرادندن ، یاخود بیلدکلریکزدن اولوب بر مدت‌اول وفات ایدن بر کیمسه‌یی عقلکزه کتیریکز.) دیدیلر. ایکی سنه اول وفات ایتمش اولان احبابمدن بری خاطرمه کلدی . آرەدن بر قاچ ثانیه کچر کچمز ، ماصه جواب ویردی . ماصه جواب ویرمك ایچون کندی کندینه متعدد ضربه‌لر اوریپور ، ضربه‌لرله الفبانك حروفنی کوستریپوردی . هر حرف ایریچه قید اولنیور ، بو صورتله جملهلر تشکیل ایدیلیور، جواب مطلوب آلینیوردی .

بوسنده سالف‌الذکر دوستمی بن دوشونورکن ماصه‌نك بو صورتله ویردیکی جوابده دوستمك اسمنی، قاچ یاشنده‌اولدیغنی ، هانکی خسته‌لکدن اولدیکنی ، هانکی قریه‌ده ترك حیات ایتدیکنی تمامیله طوغری اولق اوزره خبر ویردی. دها غریبی شوکه قاچ یاشنده اولدیغی او آنده بنم بیله مجهولم ایکن بالآخره تحقیقات اجرا ایتدم ، ماصه‌نك ویردیکی خبرك موافق حقیقت بولندیغی کمال حیرت و تعجبله آکلادم .

عجائب! بو نه حال ایدی. بجیا مانیاتیزمه آثاریمی ایدی؟ یوقسه مسئله افکارك بر طرز مجهولده انتقالندن عبارت ؟ (مه‌دیوم) بنم ذهنمده‌کی شیلری کوزلرمده‌می اوقودی ؟ ایی اما بنم بیله واقف اولمدیغم یاش مسئله‌سنه نه دیه‌یم ؟

شو اثرمزده قارئین کرام بوکا مماثل . حتی بوندن دها زیاده شایان حیرت بر چوق تجربه‌لره وقوف پیدا ایده‌جکلردر . »

دوقتور (پول ژپیه‌دن) نقل ایتدیکمز فقرات بوراده‌بتیور.

شوراجعده بالذات بو یولده یاپمش اولدیغمز تجربه‌لردن بر قاچنی ذکر ایده‌یم .

اون درت سنه اول فنون مکتومه حقنده تتبعات و تدقیقاته باشلامش ایدك. نظریات‌ایله اشتغالمز التی سنه دوام ایتدی . آلتی سنه صوکره تجربه‌لره باشلادمسه بو زمینده اشتغالات دور استدادده تهلکه‌لی اولدیغی ایچون پك مکتوم بر صورتده حرکت ایدیوردق .

نهایت بعض اسباب سیاسیه‌یه مبنی ممالك عثمانیه‌نك نسبة حریتی حائز بر جزئی منفای اختیاری اتخاذ ایتدك . ایشته اورادہ اسپیرتیزم تجربه‌لرینی سربستجه اجرایه میدان بولدق . احبا و اودامزدن بر چوق کیمسه‌لرد، تجربه‌لرمزده حاضر بولندی. که اقدامزك صحتنه شهادته آماده‌درلر . تجربه‌لرمزی کورنلردن بر قاچ ذاتده بو کون استانبولده‌در .

فی‌الحقیقه بعض تجربه‌لرده استحصال ایتدیکمز نتایج صوك درجه‌لرده شایان حیرت و ممنونیت بخش ایدی. بعض کره‌ده مأیوس‌دن

الديغمز جوابلرده اطراد ، مطابقت كورليوردى . فقط بوده تجربه‌ده حاضر بولنماز بر پك چوق اولديغى ، كورولتى ايتديكى وقت اوليوردى. بوقسه كامل سكون ايله واقع اولان تجربه‌لرمزده هيچ بر زمان عدم موفقيت يوزى كورمدك .

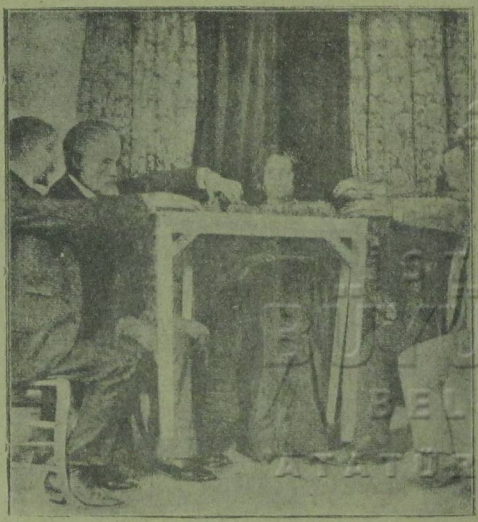

شكل ٥ ـ مه‌ديوم اوزايانك ماصه تجربه‌سى

ماصه تجربه‌لرينك نه صورتله اجرا اولنه‌جغى اثر مزك قسم مخصوصنده كوستريله‌جكى جهتله بوراده ذكرندن صرف نظر

وتجربه‌لرمزدن حاصل اولان بر قاچ نتیجه‌یی نقل ایله اکتفا ایدیورز.

اجامزدن معلم اولان بر ذات واردی. اسپرتیزم ماصالارینه قولاق آصماز. فوق‌الطبیعه حادثاته اینانماز متین، ثباتکار، پك معلوماتلی برذاتدر. برکیجه اجرا ایدیلمکز تجربه‌ده، سائقه‌مراقله حاضر بولندی. ماصه‌یی تحریك ایتدك. سؤالار ایرادینه باشلادق. حروف هجا ترتیبیله جوابلر آلیوردق. معلم محترم فارشیدن باقوب بزه کولیوردی. لطیفه طریقیله کندی نامنه‌ده بر سؤال صورمقلغمزی تکلیف ایتدی. کندیسی بر مکتبده جغرافیا معلملکنه طالب اولدیغی ایچون ایکی کون صکره مسابقه امتحانته داخل اولهجقدی. دیدیکه:

— بن اوبر کون جغرافیا امتحانه کیریورم. زوجمی سؤال ایده‌جکلر، صوریکز، یاریم بنده اوراسنی بکره دها دقتلی کوزدن کچیره‌یم.

لطیفه ایتمك ایسته‌دیکنی بیلدیکمز حلده مطاوعتی اسعاف ایتدك. ماصه، یاخود ماصه‌یی تحریك ایدن جن:

— بلغارستان.

جوابنی ویردی. معلم خفیف بر قهقهه ایله کولدی:

— اینانه‌یمم؟ دیدی.

طبیعی بزده اینانمق لازم کلوب کلیه‌جکندن متردد ایدك. برشی دیه‌مدك. ایکی کون صوکره امتحانه داخل اولمش ایدی. امتحانی متعاقب بزه کلهرك کمال حیرتله:

— کرچکدن بلغارستانی صوردیلر !

دیدی. حیرتنه نهایت یوقدی . برمدت دوشوندی . نهایت:

— آدم سنده ! نصلسه راست کلدی !

حکمنی ویردی .

اسپیرتیزم تجربه‌لری یاپدیغمز یتون مملکتده شیوع بولمش ایدی . هرکس مراق ایدییور . رأی‌العین کورمك ایچون کیجه‌لری اقامتکاهمزه طوپلانیوردی . هرکس حقیقتنه یالکز کندیسی واقف بولندیغی شیلره دائر سؤاللرصوریور . ماصه‌نك جوابلری طوغریمی ، دکلی اکلامق ایسته‌یوردی .

ایتالیا ضابطلرندن بریوز باشی واردی . اسپیرتیزمه پك مراقلی ایمش . بر چوق کتابلر اوقومش، فقط هیچ بر تجربه یاپمغه موفق اولمامش ایدی . عزیز اودامدن ایکی ذاتله معارفه‌سی واردی . آنلره رجا ایتمش ، « حسن مزوق بك ایله بزی کوروشدورك . برکیجه اسپیرتیزم تجربه‌سی یاپالم. » دیه برچوق یالوارمش .

سویله‌دیلر . قبول ایتدك. برکیجه ماصه‌مزی حاملاً ایتالیان یوزباشینك خانه‌سنه کیتدك . بزم ایکی دوستمزده اوراده ایدی .

بر آز مصاحبتدن ، برقاچ سیغاره ایچدکدن صوکره ضابطك یتاق اوطه‌سنه چکلدك . ماصه‌یی قوردق ، هپمز بردن اوزرینه الرمزی قویدق . آره‌دن اون دقیقه کچمدی ، ماصه حرکته باشلادی . سؤاللر ایراد ایتدك . لکن بر درلو جواب حروف هجا ترتیبنه اویمایوردی .

کلن روحك . یاخود جنك اسمی صوردق . فارمه‌قاریشیق بر جواب ویردی . علی العاده ماصه تجربه‌سی یاپدیغمز زمان ماصه‌نك حین حرکتنده تحریك ایدنك اسمنی صوردیغمزده « جحمزا » نامنده برجن اولدیغنی جوابنی آلیوردق . بودفعه بشقه بری ایدی .

النهایه « احتمالکه کلن ترکچه بیلمین بر آدمك روحیدر » فرانسزجه صورالم « دیدك . فرانسزجه اسمنی صوردق . جواب ینه معماکی . عجبا ایتالیانجه‌می بیلیر دیدك ضابطه ایتالیانجه صوردق . بودفعه طوغری جواب آلدق . کلنك اسمنی (پیه‌تروا) ایمش . « ایتالیانیمك ؟ » دیدك . « اوت » دیدی .

رقیقمز ضابطك شرفنه متوفی برایتالیانك روحی کلدیکنی ظن ایدمك دیدك . فقط طوغریسی یزده بر شی آکلایه‌میوردق . صحیحمی . دکلی . بر شیٔ دیه‌مزدك . ضابط « ایتالیانلرك برده عائله اسمی اولور . سنك عائله‌نك اسمی نه‌در ؟ » سؤالنی ایراد ایلهدی .

بو دفعه ماصه اویله براسم سویله‌دیکه بزم ضابطك عائله‌سنك اسمی ایدی . الکتریق جریانینه معروض ایمش کبی فیرلادی ؟ « امان ! بنم پدرم اسمی‌ده (پیه‌تروا) ایدی . اه عشقله طوریکز بنم بابامك روحیمیدر ؟ »

صوردق !

— اوت .

جوابی آلدق . ضابط حیرتندن ، خوف و دهشتندن طانماز برحاله کلشدی !

— اه عشقنه طوغری سویلیکز . بو شی حقیقتمی؟ یوقسه یمله اکلتیورمیسکز ؟ بابامك اسمنی بیلمیورمیدیکز ؟

— خیر پدریکرك اسمنی بیلمیورز. بو شیئك حقیقت اولوب اولمدیغنی بزده بیلمیز ؛ فقط سز بزجه بهمه حال مجهول اولان عائله‌کز خصوصاتنه دائر برشیٔ سؤال ایدیکز. آله‌جغکز جواب موافق اولوب اولمدیغنه کوره بر قناعت حاصل ایدرسکز .

ضابط توصیه‌مزه توفیق حرکت ایتدی ، سؤاله باشلادی :

— قاریوله‌مك باش اوجنده بر فوطوغراف وار . کیمکدر. ماصه .

— همشیره‌کزلك . جوابنی و یرنجه ایتالیالی ضابط ثپه‌دن طیرناغه‌قدر ژانغیر ، ژانغیرتپه‌مکه‌باشلادی. اوطه‌نك اوبر اوجنه‌قدر کری کری گیتدی ، دیواره طیاندی طوردی . بر سؤال دها صوردی :

— همشیره‌مك اسمنی سویلرمیسکز ؟

ماصه‌اوغلی‌ده طوغری خبر ویردی. ایتالیان یوز باشینك یوزی صاپ صاری کسیلمشدی . مع مافیه ینه دوام ایتدی :

— والده‌مدن ، همشیرمدن نه وقت خبر الهجغم .

— ماصه :

— بو کونکی اوسترپا پوسته‌سیله بر مکتوب آلدیغیا اونده سکا بر هفته‌یه قدر ناپولی‌یه کیده‌جکلرینی ، کندیلرینه یازه‌جغك مکتوبلری ناپولیده‌کی آدرسه کوندرمه‌کی یازمدیلرمی ؟

زوالی ایتالیان آرتق اعتدال دمنی غائب ایتدی . باشنك

صاچنی یولەرق اوطه ایچنده چلغین کبی طولاشمغه باشلادی، هر آدیم باشنده :

— او ! میو پادره ! او! میوه پادره !

یعنی :

— آه ، باباجغم ! آه ! باباجغم !

دیه هایقیریوردی.

دوچار اولدیغی شوحال اوزرینه تجربه‌یی تعطیله مجبور اولدق او آقشام پك راحتسز اولدی. اوطه‌سنده یالکز اوبومغه جسارت ایده‌مدی . خدمتنده بولنان قارابینهر (مارقاندالی) یه‌صباحه‌قدر اوطه‌سنده نوبت بکلتدی .

احتمال که ضابطك اسمنی ذکر ایتمدیکمزه اعتراض ایدنلر اولور وجودی موهومدر دیه‌نلر بولنور .

بناءً علیه ذکر نده‌برباس کورمیورز: التالیاقرابینه‌ر بوزباشلرندن (آنجه‌لوده ماندانو) ایدی . پدرینك اسمی ده (یه‌ژوده‌ماندانو) اولدیغی مسرودات آنفه‌دن اکلاشیلیر .

بوتجربه‌یی متعاقب (آنجه لو)نك رجای مخصوصی اوزرینه شرائط مطلوبه‌یی حائز برماصه بایدیروب کندیسنه هدیه ایتدم . فقط برمدت ایتالیایه کیتدیکندن و موتحرارردها کوروشه‌مدیکمدن تجربه‌لرنده موفق اولوب اولمدیغی اوکرنه‌مدم .

بوکون مدعیٔ عمومی معاونی اولان رفقامدن غایت‌سودیکم بر ذاتله ده التی سنه‌اول بنه منفای اختیارده غریب بر ماصه تجربه‌سی یاپمشدق . بوتجربه‌ده جواب ویرن بنه بزم (جحسزا) ایدی . سوآللر هپ پولیتقه یه . احوال مملکته عائد ایدی .

ملت عبدالحميدك قهر واستبدادنى دها ه‌قدر زمان چكه‌جك ديه بر سؤال ايراد ايتدك. ججمزانك بوكا ويردیكى جواب شودر:

— عبدالحميدك سلطنتى، يعنى استبدادى جلوسنك اوتوز اوچنجى سنه‌سنه قدر دوام ايده‌جكدر.

غريبدركه عبدالحميد جلوسنك اوتوز اوچنجى سنه‌سنك طقوزنجى آينده خلع ايدلمشدر.

بوتجربه‌ده مدعى عمومى معاونندن بشقه ايكى مكتب آرقداشم واقريامدن ايكى ذات ده حاضر ايدى. مكتب ارقداشلرمدن برى وفات ايتمش ايسه‌ده ديكرلرى چوق شكر صحتده اولوب بوجوابك آلتى سنه اول مناصه طرفندن اعطا اولندیغنه شهادت ايده‌بيليرلر.

عبدالحميد حقنده او صرده ججمزدن ايكا پك غريب بر شى خبر ويرمشدى. صورت مخصوصه‌ده عبدالحميد ثانى‌نك نه وقت وفات ايده‌جكنى سؤال ايتش ايدم. ديديكه:

— ياوسيا — مجارستان امپراطورى فرانسوا ژوزه‌فك وفات ايده‌جكى تاريخدن دها صوكره. احتمال آلتى آى صوكره عبدالحميددده آخره يولانه‌جقلر.

شمدى (ججمزا) نك شو جوابى طوغرى ايسه اولكى كوندزى عبدالحميدك سلانيكده وفات ايديكنه دائر شبر-مزده دوران اشكه باشلايان شايعه‌لرك و فرانسوا ژوزه‌ف حضرتلرى برحيات بولندقجه چيقه‌جق بوقبيل روايتك طوغرى اولماسى لازم كلير.

فی الحقیقه اولکی کون چیقمان او شایعه اوزرینه داخلیه نظارتی سلانیك ولایتندن استعلام کینیت ایتمش و اصل واساسی اولدیغی جوابنی آلمشدر. دیکر طرفدن اوچنجی اردو قوماندانی هادی پاشا دخی سلانیك غزته‌لرینه بر بیانامه تبلیغ ایتمش و بونده عبدالحمیدك وجودجه خسته اولدیغنه، یاخود جنت کثیر دیکنه دائر بو صوك کونارده دوران ایدن روایاتك قطعیاً اساسسز اولدیغنی بیلدیرمشدر.

ماصه‌لر واسطه‌سیله کویا ارواح ویا جنلردن آلنان جوابلرك طوغری اوله‌جغنه بر قانع دکلسه‌ك‌ده بوکبی تصادفات غریبه انسانی لال و مبهوت براقیور. هر حالده اثرك دها بدایتنده بیان ایله‌یه‌جکمز وجه ایله، بوکبی حادثات خارق‌العاده‌کوز اوکنده طورورکن تعمیق تدقیقات ایتمه‌مك، مسئله‌نك کنهنه واصل اولمغه صرف غیرت ایلمه‌مك یازیقدر.

چونکه بونلردن انسانیت ایچون فوق‌العاده فائده‌لی نتیجه‌لر چیقه‌بیلیر. مثلا اوله‌بیلیرکه هیچ بر آلته، هیچ بر واسطه‌یه احتیاج اولمقسزین تلسز تلغراف کبی بر طرز محاوره کشف اولنسون هرکس، هرکیمکله ایستر ایسه و نه‌قدر اوزاق بر مسافه‌ده اولورسه محاوره ایده بیلسون.

اوت بو شایان حیرت بر شیدر. اما تلسز تلغراف کشف اولنمدن اولده کیمه صورولسه ایدی: (امکان خارجنده‌در.) جوابنی ویره‌جکنده شبهه یوقدی. بتون کشفیات خارق‌العاده بویله دکلمی؟

اسپیرتیزم تجربه‌لری یالکز ماصه‌لرله دکلدر . کندی کندینه یازی یازان قلملرکه ارواح طرفندن تحریك ایدلدیکی مفروضدر. کندی‌کندینه‌هوالر چالان آلات موسیقیه ، هوایه کندی کندینه یوکسلن آغر اجسام ، تمثل ایدوب فوطوغرافله رسمی آلنان خیالات وسائره هپ بو قبیلدندر. قدیم مخصوصنده بونلر حققده تفصیلات ویرمجکز .

شکل ٦ ـ تمثل ایتمش ارواح خبیثه

شمدی اسپیرتیزمك نظریاتنه ، فیزیولوجیسنه ، منشائنه . و یونلره متفرع خصوصاته متعلق تدقیقاته کیریشمك اقتضا ایدییور. بو فورمه‌مزده کوریان رسم ، مارالبیان تجربه‌لر حسبیله قارئین کرام ایچون شایان دقتدر. بو رسمده کوریان ماصه مربع

و درت آیاقلیدر . بزم بلادت اجرا ایلدیکمز تجربه‌لرده قولاندیغمز ماصه ایسه مدور و اوچ آیاقلی ایدی .

مع مافیه بونك تجربه اثناسنده بیوك بر فرق کورولمز ، ظن ایدرم . شوقدرکه درت آیاقلی ماصه‌یی تحریك ایلمك دها فضله بر زمان صرفنی استلزام ایدر .

اسپیرتیزم و منشائی

عالم فنده و عوام ناس نزدنده مجهول قالمش بر شی واردرکه اوده اسپیرتیزم ایله اشتغال ایدنلرك پك کثرتلی اولدیغی و دنیانك هرطرفنده وهر صنف اهالی میانسنده بولندیغیدر . بالطبع ارباب فن بوکانفدان تتبعدن طولایی واقف دکلدرلر . عوامه کلنجه اسپیرتیزم کلمه‌سندن بر شی اکلامامز ، اکلار کبی کورونسه‌ایله‌بو شیاری یا حقه بازلق ظن ایدر ، یاخود تعصب جهالته نقطه نظرلدن بر معنا ویرر ، کچر . بناءً علیه سطحی برنظرله باقیلدیغی اولورسه اسپیرتیزم منتسبینی پك آز ، یعنی همان بش اون کشیدن عبارت کورونور .

بوده بو مسلکه واقف بولنانلرك اکثریا اختیار سکوت ایتمکدن ، کوپنج کورونمك ، یاخود شارلاتان ظن ایدلمك قورقوسیله افکار ومشاهداتنی اظهار ایلمکدن ایاری کلیر .

حال بوکه تدقیقات برآز تعمیق اولنورسه اسپیرتیزم منتسبینی بونلره اوروپا لسانلرنده اولدیغی کبی (اسپیریت) نامنی ویره

جکز] دیدیکمز
هر صنف خلق
اسپیرتلر
تشکیل ایتمش
آره سنده ، کرك
جاریدر . بونر
تدقیقات واقعه
بالخاصه قو
اولدقری ایچ
فنالق یوقدر .
جبر استعمالنه
یاقفی . یاقدیرمق
علیهنده پر و پا
اولمقلر و اس
ممکن مرتبه ا
قرلوش و
قارشمی ده عین
تعقیباتده بولنمش
ایدی . ایشته
موفقیت کوره
اسپیرتیزم
ومنتظمه ایله تز

ر کی پك چوقدر دنیالك هر طرفده منتشردر ،
آرەسنده بولنور .

همان هر پرده تدقیقات اجراسنه مخصوص جمعیتلر
اولدقلری کبی کرك منفرداً بو جمعیتلرك افرادی
ر متقابلاً مختلف جمعیتلر آرەسنده تعاون وتعاضد
ك جمعیتلری خفی دکادر، مقصدلرینی ، تقویه‌لرینی،
ینی‌ده قطعیاً کیزلی طوتمازلر .

ولیك پاپاسلری اسپیرتیزمه صوك درجه‌لره علیهدار
ون بدایت ظهورندن بری بوکا اسناد ایتدکلری
فقط قرون وسطی زمانلری کچمش اولدیغی ایچون
یدان بولەمدیلر . بوقسه اسپیرتیزمی دیری دیری
ن آتلر ایچون ایشدن بیله دکادی . شمدی ایسه
تلندلر یاپمق ، نشریاتده بولنمق ایله اکتفایه مجبور
پیرتیزمی . اسپیرتیزمی خلقك کوزندن دوشورمك،
کەمك ایچون چالشمشلردر .

طاده عرضلردن اقتباس اولنان انوار عرفان ومدنیته
سەرتله حرکت ایتمشلر ، علوم وفنونه قارشی درلو
ار . فقط کونشی بالچقله صوبامغه موفق اولەمامشلر
بو دفعەده اسپیرتیزمه قارشی اولان تشبثلرنده آثار
مەمشلردر .

کوندن کونه منتسبلرینك عددی بر سرعت تدریجیه
ید، اودرجه توسع ایتمکده‌درکه چوق زمان کچمەدن

محافل فنیه‌ده . حتی محافل رسمیه‌ده بیله تدقیقات و اشتغالات اجرا سنه مجبوریت حاصل اولهجقدر . فی الحقیقه بو درجه‌لرده غریب حالاتك تحقق وقوعنه و بودرجه‌لرده تعممنه قارشی بیکانه طورمق امکان خارجنه چیقه‌جقدر .

بالخاصه آمریقاده . انکلتره‌ده اسپیریتلر پك چوقدر. ایتالیا. اسپانیا . روسیه والمانیه‌ده شایان دقت برمقداردهدر. فرانسه‌ده ایسه دیگر ممالکه نسبتله اسپیریتلرك عددی اهمیتسزدر . ایشبو یله ایکن . یعنی فرانسه‌ده الی آز اسپیریت بولنورکن یالکز پارس شهرنده اسپیریتلرك مقداری یوز بیك کشیی تجاوز ایتمکده‌در.

کرهٔ ارضك هر پرنده اسپیریتیزمه متعلق غزته‌لر ، رسائل موقوته وسائره طبع ونشر اولنمقده‌در . استبداد حمیله ممالکتمز حوك زمانلرده بوندن مستثنا ایدی. بر قاچ آیدن بریدر بو نده بو قبیل نشریات باشلادی .

اسپیرتیزمك کندینی اهمیت فوق العاده حقنده بر فکر قطعی وواضح ایدنمك ایچون اکا متدائر ممالك مختلفه‌ده نشر اولنمقده وکوندن کوندن کوثه تکثر ایدن غزته و رسالهلر حقنده سوکره معلومات ایستاتیستیقیه ویرهلم :

یالکز فرانسز لسانیله اسپیریتیزمه عائد اولهرق اون اوچ غزته ورساله نشر ایدلمکده‌در . (رووا سپریت) . (پانسه‌لیر) (لوسپریتیزم) . (لالومیر) عنوانیله درت دانه‌سی یالکز پارسده چیقمقده‌در. دیکرلری‌ده فرانسه‌نك بلاد سائره‌سنده انتشار ایدر. انکلیز لسانیله (۲۷) . اسپانیولجه (۳۵) . المانجه (٥) .

پورتکیز لسانیله (۳)، روسجه (۳)، ایتالیانجه (٤) اسپیریت غزته ورساله‌سی نشر اولنمقده‌در . بزده دها بکی تأسس ایتمش ، آیده بردفعه‌نشر اولنور براسپیریت رساله‌سی واردر . آمریقانك بلاد مختلفه‌سنده چیقانلری هیچ حسابه‌قاتمه لزوم کورمیورز .

تعداد ایلدیکمز رساله‌لر میانده ایکی‌دانه‌سی هروجهله ماهیت فنیه وصلاحیت علمیه‌یی حائزدر . چونکه بونلری نشر ایدن هیئتلرك ارکانی معروف وطانمش عالملردر . بوایکی رساله‌دن بری لوندره‌ده (پروسیدینغس) عنوانیله شهر مذکوره مؤسس (تدقیقات روحیه جمعیتی) طرفندن نشر اولنمقده‌در . بوجمعیتك اعضاسی میانده انکلتره‌نك اسبق باش وکیلی متوفی غلادستون . (ویلیام ترووفز) ، (الفره‌د روسل والاس) کبی مشاهیر بولنمشدر . بوصوك بایکی ذات‌لوندره‌نك (سوسیه‌تی‌روویال) عنوانلی مؤسسهٔ علمیه‌سی اعضاسندندر . تدقیقات روحیه جمعیتك ریاستده‌بولنمش اولان پروفسور (بالفور ستیوورت) دخی (سوسیه‌تی‌روویال) مؤسسه‌سی ارکانندندر .

تدقیقات روحیه جمعیتك همان جمله‌سی منتسبین علم ومعرفتدن اولمق اوزره آنی یوزی متجاوز اعضاسی واردر . فرانسز متفننلرندن رچوخی م بوکامنسوب اولوب اسپیریت مسائلنه دائر لوندره ده‌کی مرکز ایله صورت منتظمه‌ده محابره‌ده بولنورلر .

آلمانجه (اسفنکس) نامنده‌کی اسپیریت غزته‌سنی‌ده متفننلر نشر ایتمکده‌در ایشته کورولیورکه اسپیریتزم بعض کیمسه‌لرك زعم ایلدیکی کبی واهی ، یاخود اکانجه قبیلندن بر شی دکلدر . صوك

درجه‌لرده جدیتله تاقی وتدقیق اولنمه یاوجوه‌شایاندر. البته رکون هانکی قوانین مجهوله‌یه تابع بولندیغی تحقق ایده‌جك، قطعیت کسب ایلیه‌جکدر.

اسپریتیزمك اساسنی تشکیل ایدن برنقطه واردرکه بونده بالا استثنا بتون اسپیرتیلر متفقدر. آثار دیپرورلرکه: «ارواح ایله، وفات ایتمش آدملرك ارواحیله محابره ایده‌بیلیرز.» مسئله‌لك شو یاسانده دیکمز وجه ایله هپسی متفقدر اما دیکر موادو تفرعاتده رأیلری اختلاف ایتمش برچوق اسپیریت زمره‌لری وجوده کلمشدر.

شوراجعده طبیعتیله بر سوال وارد اولور: عجبا اسپیریتلر بویله برمحابره‌لك نه صورتله، نه کبی وسائطله جریانده قالیدرلر؟ کراچه شو محابره‌لك — اکر واقع ایسه — یالکز اولولرك ارواحیله دکل، بلکه اولا بالطبع شرعاً موجود بولنان اجه مصدق بولنان جنلرله وقوعه کله‌جکنه دهاز یاده احتمال ویردیکمز اژمز ایچون انتخاب ایتش اولدیغمز محولدن‌ده اکلاشیلمقده‌در، لکن بز اسپیریت اولدیغمز ویالکز مسئله‌یی تمامیله تعمیق کورمك حسیله تدقیقه حصر اوقات ایلیکمز ایچون بویله‌بسیط بر طریقی مناسب عد ایتمك. شمدی یه قدر اسپیریتلرك قبول ایتدیکی نقطهٔ نظردن جریان ایدن تدقیقاتی تشریح ایله اشتغال ایده‌جکز.

اسپیریتلره کوره محابرات، هنوز تعین ایده‌مه‌مش برقوهٔ معنویهٔ مخصوصه‌یه صاحب اولان کیسه‌لرك وساطتیله جریان ایتمکده‌در. بوقوهٔ معنویه‌یه «سنده» ارواح بزمادی اولان حواسمزه معروض مادهلر اوزرینه اجرای تأثیر ایده‌بیلمك قابلیتنی اکتساب ایله‌یورلر.

بوقوهٔ مخصوصه‌یه مالك بولنان. ارواح ایله محاربه‌یه واسطه اولان کیمسه‌لره اسپیرتیزم اصطلاحنجه (مدیوم) نامنی ویریورلر.

اسپیرتیزمك نظریه‌سنه کوره مرتسم بوقوهٔ مخصوصه بولنور، لکن درجاتی متفاوتدر. بوقوه‌یه حادثات فوق‌العاده انتاج ایدن درجه‌جك درجه‌ده مالك بولنان کیمسه‌لر پك نادردر.

(مدیوم) لرك ده مختلف نوعاری واردر. ایلریده بحث ایده‌جکز.

مشرودات آتیه‌مزدن ده آکلاشیله‌جغی وجه‌ایله اسپیرتیزم امریقاوارویاپالیرجه نسبة پك آز برزمان‌دنبری معروف اولمش ایسه‌ده مختلف نامارله پك اسکی زمانلردنبری معلومدر. الك قدیم اقوام اسپیرتیزم ایله اشتغال ایتمشدر. احتمال که شمدیکیلردن دها زیاده ایلری گیتمشلر ایدی. لکن نتایج مشاهدات اوعصرده تدوین وتصنیف ایدیلدیکندن بزه قدر انتقال ایدممه‌مشدر.

اسپیرتیزم حادثاتك امریقا وارویاده ظهوری، تصنیفی، اصول متبعه دائره‌سنده تعریف وتعیینی دها دونکی وقعه‌در. دنیایه‌یابیلن اطلاعات آتیش، آتیش بش سنه‌لك برمدت، اعصار مدیده‌یه نسبتله هیچ مثابه‌سنده‌در. اسپیرتیزمك صورت ظهوری حقنده آمریقه‌جه یازیلدیغی وقت مباحثه (اماهاردینغ) طرفندن ویریلن معلومات تاریخیه‌یی خلاصة نقل ایدیورز :

۱۸۴۷ سنه‌سنده اصلا المانیالی بولنان (فوقس) عائله‌سی امریقایه هجرت (وهیدزویل) نامنده برقریه‌ده توطن ایتمش ایدی. بوعائله‌نك آلمانجه اسمی (فوس) ایدی، اسم اورادہ

امریقالیلاشدی . (فوقس) اولدی . دها زیاده وضوح ایچون (هیدزوبل) قریه‌سنك‌ده (نیویورق) ایالتنده و (آرقادیا) داخاندهکی (ددین) قونتلغنده بولدیغنی سویلیهلم .

بوعائله (جون فوقس) نامنده بربدرله برولده‌دن ، ایکی ده قیزلرندن مرکب ایدی . بیوکه (مارغریت) ، کوچکنه‌ده (کهیت) دیرلردی . بیوکی اونبش ، کوچکی اون ایکی یاشارنده ایدیلر . اسپیرتیزم ایلریده تأیید ایدر . فقون رسمیه صره‌سنه کچر ایسه ایشته بو (کهیت) نامنده‌کی قیز تاریخلرده مهم برموقع اجرا ایده‌جکدر .

(امام ردنیغ) ك ویردیکی تأمینات نظراً فوقس عائله‌سی عقلی یاشنده وناموسلی برعائله اولدیغندن طریق حیاتیه صاچش ، یاخود کندیلرینك اغفال ایدلش اولدقلرینه احتمال ویرمك ایچون دکلدر .

(هیدزویل) دهکی خانه‌لرینه یرلشدکلری برقاچ کون صوکره اوداخلنده غایت غریب حادثات ظهور وکیندکجه دها زیاده شدتله دوام ایتدی . اولك دیوارلرنده ، دوشمه‌سنده ، طاوانده ، هرهانکی براوطه‌سنده برطاقم [کورولتیلر ، ضربه‌لر ایشیدیلیردی .

بعضاً بتون افراد عائله یمك اوطه‌سنده طوپلانه‌رق طعام ایلدیکی اثناده چوجقلرك یتاق اوطه‌سنده دهشتلی برکورولتی طوپولوردی ، هرکس کورولتینك سببینی اکلامق ایچون قوشاردی ، پنجره‌لر ، قپولر صیم صیق قپالی اولدیغی حالده اوطه اشیاسنك

قارمه قاریشیق برحالده اوتهیه بریه آتیلمش ، دهوریلمش ، اوست اوسته یغلمش ، اقلمش اولدیغی کوریلیوردی .

شکل ۷ ـ تخیلات مزعجه

حتی بوکبی اثاثیه‌یه بعضاً افراد عائله حاضر بولنیلیرلر

ده یایه طاقه اوستنده ایش کی صالاتیر طوروردی . بو حال اکثریه قیزك یاندیغی قاریولاده واقع اولوردی .

فوقس عائله‌سی اثاث یتیه‌لرینك بر حیات مخصوص اکتساب ایتش کی متحرك بنسه اولدیغی کورور . اولری ایچنده غیر مرئی بر شك یوروديکنی ایشیدیر ایدی . قیزلری بعض کره یوزلرینه کوره‌مکلری بر طاقم الهرك تماس ایلدیکنی حس ایدر ایدی . بو الهرده اکثریا صغوق ایدی . بعض کره‌ده قیزلر وجودلرینه غایت آری کوچك کی بر جسمك یوروندیکنی حس ایلر ایدی .

معما اولوردی که موسیو فوقس کیجه‌لرینی قالقار . رفاقتده زوجه‌سی و قیزلری بولندیغی حالده اوینك کوشه‌سنی ، بوجاغی طولاشیر . کورلتی ایله کیمسه‌لری یاقه‌لامق تشبثنده بولنورایدی . زیرا موسیو (فوقس) لر اعتقادینه کوره کورلتی‌لر یاپار کندیسیله آدی ایچك ایستین قومشولری ایدی . حتاکه بولنجه محریاتدن صما فرد تعریف کتبی قابل اولامه‌مش ایدی .

ایلوله ١٨٤٨ سنه‌سنده ، یعنی اورادہ یرلشدکلرندن بر سنه صوکره (فوقس) عائله‌سی ایچون اولاوده اوطورمق امکان خارجنده اولاجق بر درجه کابوس [ ] اولمغه باشلامشدی . اویقوسز کچرمك مجبوریتی حاصل اولدیغی کی کوندوزلری ده کورولتیلر اصرار ایتمك قابل اولامیوردی . او سنه‌نك مارت آیی ایتدائنده کورولتیلر بر شدت مخصوصه ایله دوام ایتمکله برابر ٢١ مارت ١٨٤٨ تاریخنده بوستون تزیید شدت ومخوفیت ایلدی .

موسیو فوقس ومادامی بو شمانه‌لرك اسباب طبیعیه‌وحقیقیه‌سنی آکلامق مقصدیله متمادیاً تحریاتده بولنیورلردی . برکورولتی طویدیولرمی همان پنجره‌لره ، قاپیلره قوشارلر ، اچوب قاپارلر . اوته‌یه بریه باقارلر ایدی . نهایت کندیلری بویله پنجره ، قاپی قناداری آچدقاری زمان حاصل ایتدکاری کورولتی‌یه مشابه‌سلر . شمانه‌لر ایشیدیلدکه باشلادی . کویا شمانه مسببی کشف ایتمك اوزره صرف ایدکاری مساعی‌یه قارشی استهزا ایله مقابله ایدیلیوردی . بو حال اوزرینه موسیو و مادام فوقس چیلدیردجق درجه‌یه کلدیلر .

قیزلرك کوچکی (کلیت فوقس) بو کورولتیلردن کندیسنه بر ضرر کلمیکنی کوره کوره نهایت آیلشدی . او غریب شمانه‌لرله انسیت پیدا ایلدی . تکمیل عائله افرادی ایسه بو حالاتی هپ شوپله‌ره اسناد ایلدیکی ایچون کوچك قیزده ایشی لطیفه وادیسنه دوکمك رادمسنه کلدی . اکثریا کورولتینك مسببی فرض اولنانه : « طوپال شیطان » دیه خطابی معتاد ایدندی .

اقشام پارمقلرینی برقاچ دفعه چاتیردقدن صوکره شخص غائبه خطاب :

« طوپال شیطان ! سن ده بنم کی پاپ .

دیمکله قیزك پارمقلرینك ویردیکی صدانك عینی ایشیلدی . قیز قاچ دفعه پارمقلرینی چاتیردقدن ایسه ایسه شخص غائب‌ده اوقدر کره تکرار ایتدی .

قیز یوتك اوزرینه‌سسز صدامز پارمقلریله برطاقم حرکتلر

یاپدی . پارمقلرینی قاچ دفعه حرکت ایتدیردی ایسه او مقدار ضربه‌لر ایشیدلدی . قیز والده‌سنه دقت توصیه‌سنده بولندی :

— آنه ، دقت ایتلی ! هم ایشیدییور ، هم کوریيور!

مادام فوقنده فیزی قدر تعجبه ارغامتسدی . شخص اسرار انگیزه دیدیکه :

— اونه‌قدرصای .

اون‌ضربه ایشیدلدی . دها برچوق سؤالار ایراد ایدلدی . هپسنه موافق جوابلر آلندی .

— سز انسانمیسکز ؟ دیه ایراد ایدیلن سؤاله هیچ برجواب ویرلمدی ایسه‌ده :

— سز روحمیسکز ؟ زمینده‌کی سؤال اوزرینه یکدیکرینی متعاقب برچوق‌ضربه‌لرطوبولدیکه اکلاشیلدیغنه کوره بوجواب تصدیق ایدی .

شخص غائبك انضمام موافقتیله تومشولرده دعوت ایدلدی . وبتون کیجه بویولده سؤالی جوابلی تجربه‌لر اجرا اسنه دوام اولندی . استحصال قلنان نتایج بینه عینی ایدی .

ابتشه زمانمزده‌کی اسپیریتیزمك منشائی بودر . حال بوکه دها یوقریده‌ده تکرار ایتدیکمز وجه ایله عین حادثات بك اسکی زمانلدن بری ، فقط بشقه بشقه ناملر آلتنده معروف ایدی . بناءً علیه اسپیریتیزمك کنهنه واصل اولمق ایچون هم ازمنهٔ قدیمه تاریخلرنده تجربات اجرا ، هم‌ده وسائط فنیه‌یه تطبیقاً تدقیقات وتجاربه دوام ایتملیدر .

اون ایکی یاشنده برقیزك کشف ایتدیکی شو واسطهٔ مخابره‌یك جزئی برمدت ظرفنده آمریقانك هرطرفنه ، اوروپانك ده برقسمنه انتشار ایتدی . بدایت ظهورنده فن انکسار ایتدی ، شارلاتانلر واسطهٔ اغفال واحتکار ایدندی ، غزته‌لر استخفاف ایلدی ، پاپاسلر آفوروز ایتدی . حاصلی همان هرکس علیهنده یورودی. بالکز بوحالنده‌کی پردهٔ اسرار انکیز جلب مراق ایتمکدن خالی قالمادی . هرکسده اویانان بومراق سائقه‌سیله‌در اسپیریتیزم بوکونکی درجهٔ ترقیه واصل اولدی .

ایلك حادثه اوزرینه غیر مرئی برعنصر طرفندن برطاقم کورولتیلر ایقاع ایدلدیکی مشاهده اولندی ، بوعنصرلرده کندیسنه روح ، جن نامنی ویردیکی اکلاشیلدی . بوروح ویاجنله منظم بروسطهٔ مخابره کشف ایتمك لازم کلیوردی . غریبدرکه بوخصوص جوق کچمکدی . یك آز برمدت ظرفنده بوواسطه‌نك قوهٔ معنویه مخصوصه‌یی حائز اشخاص ، یعنی مدیوملر اولدیغی نظام الملدی .

بونکله کشفنه ینه فوقس عائله‌سی سبب اولمشدر . زیرا بویولده تشبث اولنان تجربه‌لرده فوقس عائله‌سی حاضر بولندیغی کوبلخاصه کوچك (کمیت فوقس) وساطت ایلدیکی زمان آثار موفقیت کامله کورولمکده ایدی .

بومشاهده سایه‌سنده بعض اشخاصك برقوهٔ معنویهٔ مخصوصه‌یه مالك بولندیغی اکلاشیلدی .

اسپیریتیزمك بدایت ظهورنده میدانه چیقاریلان دها بر نقطه

واردرکه اوده ارواح ایله مخابره‌یی تمین ایدنلرك عینه ارواح اولمسیدر. همده بر حیات ایکی بالخاصه الکتریق ، مقناطیس و بوکی سیال نظریه‌سنه مبتنی تدقیقات فنیه‌ایله اوغراشان عالم و متفننلرك ارواحی دنیاده بر حیات اولانلرله بر واسطهٔ مخابره تأسیسنه چالشمشلر.

قارئین کرامه شو راسنی بیان ایدرزکه بو شیاره ، کوزمزله کورمدیکمز ، مقارن صحت اولوب اولمدیغنی بالذات تدقیق ایتمدیکمز ایچون بز بر شی دیه‌مه‌یز . یالکز اسپیریتلرك افکار و بیاناتنی مشاهداتنی نقل ایدیورز . طبیعی اسپیریتزمك صورت ظهور و انتشارینی بیلمك ایچون بونلری نقل ایتمك ایجاب ایدییور .

بروجه مشروح اسپیریتار اسپیریتزمی ایجاد ایدنلرك عینه ارواح اولدیغنه معتقددرلر. بو ارواحده متفننلرك روحلری ایمش. حتی بونلرك اك باشنده سیر صاعقه کاشفی مشهور فرانقلن بولنمقده ایمش . فی‌الحقیقه بو ذات حیاتنده پك غریب بر آدم ایدی . هله مزارینه کندی وصیتی موجبنجه یازیلان کتابه پك عجائبدر . بوکتابه‌ده فرانقلن کندیسنی براترك تمام ایله طبعنه بزه‌ییور ومصحح منقح اولهرق تکرار دستکاه عالم طبیعتده طبع وتمثیل ایدیله‌جکی امیدینی درمیان ایلیور .

تأمین اولندیغنه کوره (بنیامین فرانقلن) ك روحی اسپیریتزم تجربه‌لرنده اثبات وجود ایتمش ، بالذات بو حادثاته دائر ایضاحات ویرمش ، ارواح ایله وسائط مخابره‌نك تکامل وتوسی ایچون یوللر کوسترمشدر. برچوق عائدلرك وفات ایتمش افرادی اسپیریتزم تجربه‌لرنده اثبات وجود و هویت ایتمشلردر .

بو ارواح بشقه بر عالمده بولندقلرینی ، اوراده دعا بختیار اولدقلرینی ، بر حیات اولانلری کوردکلرینی ، کمال السابق سودکلرینی و بوکا مماثل برچوق شیلر سویلشلردر .

طوغریدن طوغری یه ارواح طرفندن توصیه اولندیغی وجه اله اسپیرتیزم قلوباری ، جمعیتلری تشکیل و برچوق مدیومار کشف اولندی . اسپیرتیزم عملیاتی بسرعت برقیه انتشار ایتدی . فقط بر چوق فلاکتلره اوغرادی . بالخاصه پاپاسلر شدتله علیهنده ایدیلر . بیك درلو وسائط استعمالیله بونی منع ایتمك ایسته‌یلر . اسپیرتیزم حادثاتی کوریلن یرلره کیده‌رك آیین روحنیلر اجراسنه کندی فکرلرنجه شیطانلری دفع ایتمکه چالشدیلر . فقط بك چوق حالار وقوعه کلدی . پاپاسلر بر طرفدن آیینلر یاپدقلری حالده مأمورلرینه امر ایله‌رك جلسه‌لرمزی کی ظلم ظلم صیچرایوب طورو یوردیلر . پاپاسلر عاجز اولدقلرینی کوردیلر . نهایت فوقس عائله‌سی آقوروز ایتمکدن بشقه چاره بوله‌مدیلر .

فوقس اله زوجه‌سی وقیزلری (هید زویل) ده‌کی کورولتیجی روحلرین بیلدیلر . (نیویورق) داخلنده (ئدریه) نهری اوزرنده کائن (روچستر) شهرینه کیتدیلر . لکن اوراده اهالی کندیلرینی پك فنا استقبال ایتدی . بو عائله‌نك علیننده میتینغلر تمایشلر یاپدیلر . عموم روچستر خلقی حضورنده تجربه‌لر یاپوب ادعالرینی اثبات ایتلرینی مصرانه طلب ایتدیلر .

طبیعی فوقس عائله‌سی‌ده کشفیات واقعه‌سنك تعمم وانتشارینی آرزو ایدیکی جهتله قبول ایتدی . تجاربك روچسترك الی واسع

محلی اولان (قورینتیان هل) ده اجرامی تاسیب اولندی .

ایلك اجتماع عمومیده خلق دها نتیجه‌یی کورمدن، برکا انتظار ایتمن (یوها) دیه باغیرمغه ، ایصلق چالغه باشلادی . طبیعی بوصورتله تجربه ، اجرامی قابل اولامادی. روچستر اهالیسی ده بوحقیقتی تصدیق ایتدی. فوقس عائله‌سنك شارلاتان اولدیغی اثبات مقصدیله برقومیسیون انتخاب وتشکیل وحادثات مفروضه حقنده تدقیقات اجراسنی اکا حواله ایدی .

لکن بوقومیسیون بتون خلقك، حتی کندیسنك بیله انظاری خلافنده ویردیکی راپورده حادثات حقیقی اولدیغی تصدیقه مجبور اولدی . بوحال روچستر اهالیسنی تورده کتیردی . قومیسیونی اعضا ایتدیلر . بتدی ایکنجی بر قومیسیون تشکیل اولندی . بونك اعضاسی اسپریتیزمه قطعیاً اینمیورلری . سه یوم وظیفه‌سنی کورن (سار غرنت) ایله (رچیت) ی قاضیلر واعضاسنه صوقدیلر. وجودیتك مرطر فلده تحریات اجرا ایتدیرولدی. بوکا مقابل اوزرنده برطاقم آلات واداوات بولندیغی حالده تفتیش ایتدیکلرندن لزوم کوردیلر . بوجهتدن امین اولدقدن صکره تدقیقاته باشلادیلر. فقط بونلرده فوقس عائله‌سنك [illegible] کورمدیلر.

آرتق (رچستر) اهالیسنه حدت وغلیانی صوك درجه‌یی بولدی اهالی امیدینی کسمدی بر اوچنجی قومیسیون دها انتخاب بونك اعضاسی اسپریتیزمی له زیاده تزیین ایدنلره تجربه‌لرین اول قیزلر اوزرنده تحریات ایتدیردیلر . همده بو تحریاتی قیزلره حقارت درجه‌سنه واردیردیلر . فقط بونجه اصرار وغیرتلرینه

رغماً بونلرده روحیتراهالیسنك حقسز، قیزلرك مدعیانندهحقلی اولدیغنی اعترافه مجبور اولدیلر .

بوبابده یازیلان راپور (قورنلیان هال) ده مواجههٔ علنیه‌ده قرائت ایدلدیکی زمان خلق اودرجه‌لرده تهور ایتدیکه کرسیده قومیسیونله برابر طوران قیزلری دیری دیری پارچه‌لامق ایچون هجوم کوسترمدی. شبهه‌یوق که‌زوالللی قیزلر کشفلرینك قربانی اولهحق ایدی . برکت ویرسون که (جورج ویله‌نس) نامنده برراهب حق وحقیقتی کوردیکی ایچون مداخله ایتدی . بوآدمه‌روحیتر خلقنك عمومیتله احترام فوق‌العاده‌سی واردی . ایشته بوسایه‌ده قیزلر هدف ظلم وغدر اولمادیلر .

راهب هجوم ایدن خلق ایله قیزلرك آره‌سنه کیره‌رك کندی جسدینی سوچی اورزندن کچمدکدن صوکره هیچ کیمسه‌نك قیزلرك قیانه سیله طوقونه‌میه‌جکنی، رعده مشابه برصدا ایله بیان ایتمی اوزرینه هرکس کندینی طوپلادی . کری چکلدی .

اسپیریتیزم حقنده برانسان نه فکر بسارسه بسله‌سون ، بر ماصه‌نك حرکات غریبه‌سندن هیچ بر شی اکلامیان برجم عفیرك ایکی کوچك قیزك اوزرینه‌تصورات قائلانه‌ایله هجومی منظره‌سی کدآلمؤثر ایدی. شو وقعه اسپیریتیزمك تاریخی نقطهٔ نظرندن اولدیغی قدر بر حالت مخصوصهٔ روحیه‌یی وحسیات انسانیکارانه‌یی کوسترمدیکی ایچون شایان تذکاردر .

مران ، حادثات اسرارانکیزك جاذبه‌سی هرکسده کورملك، اکلامق هوسنی تولید ایتدی . امریقاده همان هرکس اسپیریتیزمه

علاقه‌دار کورونوردی . برقسمنك علاقه‌سی، علیهنده بولنمق ارزو سندن ، برقسمنك‌ده مظاهره شتاب ایتمك هوسندن ایلری کلیوردی .

بك چوق کیمسه‌لر ارباب فن وعلمك بوبابه‌کی مطالعه‌لرینه انتظاراً قبول ویارد خصوصنده احتراز اوزره بولنوردی . علما ومتفننلر بوبابه‌کی فکرلرینی‌درمیان ایتمکه باشلادقلری زمان، اهل بوسبتون بشقه برزمك آلدی. آمریقای شمالینك هرکوشه‌سی عادتا اسپیرتیزم سیلابنه معروض قالدی .

هرکسدن اول امریقا حاکمرندن (ادموندس) اسپیرتیزمك اصلسز . ساخته برشی اولدیغنی اثبات ایچون تحریات و تدقیقاته کیریشمش ایدی. حال بوکه اثرنده‌ده بیان ایلدیکی وجه ایله استحصال ایتدیکی نتیجه بوسبتون معکوس ایدی. اسپیرتیزم حادثه‌لرینك موجود دیتی ثابت اولدی .

آنی متعاقب دارالفنون کیمیا معلمی (مایس) اسپیرتیزمی بدایتده کمال استحقار ایله رد ایلدیکی حالده نهایت الامر حادثات مشهوده‌نك تصادفه باغلی اولدیغی کبی غلط حس وحیله‌یه ایلری کلدیکنه قناعت کامله کتیردی .

پنسیلوانیاد دارالفنونی پروفسورلرندن دوکتور (روبرت هیر) دخی بر اثر نشر ایتمشدر. عالم مومی‌الیهك بو اثری بیوك بر شهرت قزانمشدر . (روبرت هیر) منتظم و دواملی صورتده تجربه‌لر اجرا ایتمشدر . بونلر میانده بالخاصه نظر دقتی جالب اولانی شعودر . استخدام ایتدیکی (مه دیوم) ه بر تك پارمغنی

ماصه اوزرینه قویدیرلدیغی حالده ماصه‌نك ثقلتی بر چوق کیلو غرام آزالدیغنی مشاهده و قید ایلمشدر .

بو تجربه‌یی مؤخراً ، یاقین زمانلرده لوندره‌ده پروفسور (فروقس) تکرار ایتمش و حائز قطعیت اولدیغنی مشاهده ایلمشدر. اثر مزك ایکنجی قسمنده مومی‌الیه (وبلیام فروقس) ك اجرا ایلدیکی تجربه‌لردن مفصلاً بحث ایله حکمز صرفده بو خصوصه‌کی تجربه‌نك نتایجنی ده کوسترمکدر .

انکلتره‌لی مشهور (روبرت اوون) ك مخدومی اولوب امریقاده تمکن ایتمش اولان موسیو (روبرت دیل اوون) طرفندن اسپیرتیزمه دائر ۱۸۷۷ تاریخنده صوك درجه‌ده مهم بر اثر نشر اولنمشدر . بو اثرده ذکر اولنان حادثات پك غریبدر. فقط اثرك تاریخ نشری اسپیرتیزم حسبیله آمریقاده حصوله کلن غلیان افکارك نسبة تخفف ایلدیکی بر زمانه مصادف اولمشدر.

فی الحقیقه او غلیان افکار ۱۸۵۰ تاریخندن ۱۸۶۰ سنه‌سنه قدر اون سنه قدر دوام ایلمشدر . او مدت اثناسنده امریقاده مؤسسات علمیه ، رهبان، اووقاتلر ، ادیبلر ، شاعرلر ، حاصلی هرکس بو مسئله ایله اشتغال ایدیور ، کیمی علیهنده، قسم اعظمی لهنده بولنیوردی.

اسپیرتیزمه حصر مشاغل ایلدیکی کورولمسی اوزرینه امریقاده (آلاباما) ایالتنده کیم علناً اسپیرتیزمه حادثاتی کوسترر ایسه کندیسندن بش یوز دولار جزای نقدی اخذی تکلیفنی حاوی برلایحه ویرلمش ایسه‌ده (آلاباما) حکومتی من کل الوجوه

شايان تدقيق كورولن شو حادثات حقنده‌كى تجرياتى تحديد ديمك اولان بويله بر تكليفى موافق كورمه‌مش . لايحه‌يى قطعياً رد ايتمشدر .

شورايه قدر اسپيرتيزمك ١٨٦٠ سنه‌سنه قدر اولان سلسلهٔ تحولاتندن خلاصةً بحث ايدلدكدن زماندن قدر ايسه بوسيتون بشقه صنحه‌يه كيريور . هركسك اسپيرتيزم تجربه‌سى پايق موده‌سى كوشه‌مش ايسه‌ده اصل جدى ، اصول منتظمه داخلنده تدقيقات بوندن صوكره باشلايور . اك بنام علماى غربيه بو خارقه‌نما شيارله اوغراشيور . مهم ، بك مهم تجربه‌لر ياپيور . فقط بونلرك تفصيلاتنه كيريشمه‌دن اول دها بر شيدن بحث ايتمك لازم كليور . اوده اسپيرتيزمك زمان قديمه‌دكى شكل وصورتيدر .

فى الواقع يوقاريده بالمناسبه اسپيرتيزمك بك اسكى اولديغنى سويلمشدك . اقوام قديمه‌نك همان كافه‌سنده وار ايدى . فقط بو كونكى شكلنده آنجق ١٨٤٨ سنه‌سنده عرض وجود ايتدى . امريقالىلر . اوروپالىلر ايچون يكى بر شى ايسه‌ده حقيقتده بويله اولديغنى اثبات ايچون بر قاچ بيك سنه اولنه قدر رجاع نظر ايتمك مجبوريتنده بولنيورز .

آمريقاى شمالى — اقوام قديمه

اسپيرتيزم حادثاتى ميانسه (تكين اولميان) اولرده داخل

اولدیغی معلومدر . حال بوکه بو کبی اولر حکایه‌لری ، مصالاری هر قومده بولندیغی نظر اعتباره آلنیرسه مسئله‌نك اسکیلکی حقنده بر فکر حاصل ایتمك کوچ دکلدر . لکن بوقدر شی بزم ایچون اثبات کافی اولهماز . وثائقه ، تاریخه مستند وقایع ایسترز . تحریاتمزی ده او نقطهٔ نظردن یوروته‌جکز .

بو کونکی اسپیرتیزمك مهد ظهوری عد اولنان آمریقا (فوقس) عائله‌سندن دها پك چوق زمان اول بو حادثات خارق العاده‌یه جلوه‌کاه اولمشدی. اورا یرلیلری میانده مه‌دیومار پك چوقدر . ذاتاً تدقیقات تاریخیه‌دن اکلاشیلدیغنه کوره آمریقا یرلیلری وقتیله کرهٔ ارض اوزرنده تفوق و نفوذی حائز برعرقه منسوب ایدیلر . کندیلری بوکون او عرقك دو - کومیسندن عبارت قالمشدر .

آمریقا یرلیلرنده اسکیدن بری اسپیرتیزمك معلوم و متعامل اولدیغنی کوسترمك اوزره بو یولده تدقیقات اجرا ایتش اولان (الوژن نوس) نامنده‌کی مؤلفك اثرندن بعض وقایع نقل ایلیه‌جکز.

موسی الیه بو اثرنده ۱۷۵۹ سنه‌سی محاربانی اثنانسنده امریقا یرلیلری طرفندن اسیر ایدلش اولان (الکساندرهانری) نك یاندیغی بر فقره‌یی ذکر ایلیبور .

الکساندر هانری اساراتی دوام ایتدیکی مدتجه امریقالیلرده پك چوق غریب عادتلر کورمش ایدی . موضوع بحث اولان فقره‌ده بو مشاهداتندن بحث ایدیبور . انکلیز عساکری قوماندانی (سیر ویلیامس جونسون) (سوسنت ماری) ده

يرلشمش اولان آمريقاليلره بر مأمور مخصوص كوندرمك رئيسلرينك (نياغارا) قامه‌سنه كلمسى . اوراده عقد مصالحه ايدلمسى تكليف ايتمشدى .

آمريقاليلر تكليف واقعك خلوص نيته مستند اولوب اولمديغنى . تكليفى قبول ايتمزلرسه انكليزلرك كنديلرينه تعرض و تجاوز ايده‌بيله‌جك قوته مالك بولنوب بولنمديغنى اكلامق ايچون جلب ارواحه لزوم كورمشلر . بونى كنديلرينه مخصوص اصول واسطه‌سيله ياپمشلر .

ايشته آلكساندرهاري بوراسنى تعريف وتوصيف ايديور ، ديبوركه :

« آمريقاليلر تكليف واقعى او درجه‌لرده حائز اهميت كورديلركه بر قرار ويرمك خصوصنده عقل و فكر بشره اعتماد ايده‌ميورلردى .

ارواحدن استعانه‌يه مجبوريت حس ايتديلر الك امين ، الك طوغرى عد ايتدكلرى و « بيوك قاپلومباغه » نامنى ويردكلرى بر روحى جلب ايچون بر طاقم تدارك كانده بولنديلر .

اولا صورت مخصوصده بيوك بر او بنا ايتديلر . بو اوك درونده رئيس روحانيلرى طرفندن كلهجك روحك استقبال ايديله‌جكى محل اولمق اوزره برنوع چادر ركز ايلهديلر . تقريباً درت قدم قطرنده بولنان بوچادر صيغين دريدندن معمول اولوب اون قدم طولنده ، سكز پوس قالينلغنده قازيقلره مربوط ايدى . بو قازيقلرك انكى قدم قدر طوبراغه چاقلمش ، يكديكرينه قالين

تحته‌لره ربط ایدلمش . دری‌ده بونلره غایت صاغلام قاپشنلره صیم صیقی باغلانمش ایدی . چادرك یالکز بر طرفنده رئیس روحانیك دخولنه مخصوص کوچك برمحل براقیلمش ایدی .

استحضارات تمام اولونجه مراسم مخصوصه‌نك اجراسنه مباشرت اولندی . رئیس روحانی تمامیله عریان برحالده کلدی ، چادره یناشدی ، مدخلك اوکنده دیز چوکدی ، الارینی یره طیاردی ، امکله‌یه امکله‌یه ایچری‌یه کیردی . فقط باشی مدخلدن کچر کچمز . یوقاریده تعریف ایتدیکم صورتده غایت متین انشا ایدلمش اولان اوچادرصارصامغه، هله ئیس رونی بوستون ایچری‌یه کیرنجه‌چادر درونده برچوق کورولتیلر، متعدد سسلر ایشیدلمکه باشلادی . بوسسلردن کیمی آجی آجی چیغلغه ، کیمی کوپك هاولامسنه بکزیوردی .

بومدهش آهنکه شکایت آمیز فریادلر ، اضطرابه ، یأسه دلالت ایدر فعلرك انضمام ایدیوردی . بونلرك آرهسنده انسان اعتزلدن چیقارکی سوزلرده ایشیدلمکده ایدی. فقط اویله پرلسلنده کی بتون حاضرونك مجهولی ایدی .

بومدهش ولوله مدت دوام ایلدکدن صوکره یرینه دوین سکوت وسکونت قائم اولدی. برآز زمان کچمسنی متعاقب چادر ایچنده اوقته قدر ایشیدلمه‌مش برسس طویولدی . بوسس ضعیف وپس ایدی . عادتا برکوپك یاورسنك سسنه بکزیوردی .

ایشته بوضعیف سس ایشیدیلنجه‌بتون آمریقالیلر سونجلرندن الارینی چیرپمغه باشلادیلر . کان روحك (قاپاوماغه) اولدیغنی،

بونك ديكر رواجه رياست ايلديكنى ، هيچ بروقت يالان سويلديكنى بيان ايتديلر . حال بوكه اندن اول ايشيديلن سسلرى برطاقم ارواح خبيثه عائد اولدقلرى ايچون (يوها) ديه تزييف ايتمشلردى . بو ارواح خبيثه انسانلرى آلدانمه ، ياكلش خبرلر ويرمكه ميال ايمش .

خلاصه برچوق ساعت مدتله چادرده متسلسل كورولتيلر دوام ايتدى . آره يرده قولاغه انسان صداسنه مشابه سسلرده كليوردى . لكن بومدت ظرفنده رئيس روحانيمك سسى هيچ ايشيدلهمش ايدى .

كورلتى بيتدكدن صوكره مرقوم طيشاريه چيقدى ، حاضر بولنان خلقه « بيوك قاپلومباغه » نك ورودنى خبر ويردى ، بوروحك ده كندينه ايراد اولنه جق سؤاللرك كافه سنه جواب اعطايه موافقت كوسترديكنى علاوه ايتدى . بونك اوزرينه لازم كلن سؤالارى قبيله رئيسى تعيين وچادرك اره لغندن ده ايچرى يه الك اعلانوعندن اولمق اوزره برمقدار توتون ادخال ايلهدى بو توتون روحه برهديه ، برحيله ايدى . فى الحقيقه آمريقالولر طن ايدرلركه ارواح ده توتونى كنديلرى قدر سورلر . استعمال ايدرلر .

قاپلومباغه بوهديهٔ بيهوده يى قبول ايتدكدن صوكره قبيله رئيسنك ايراد ايلديكى سؤالارى ديكله دى . انكليزلرك امريقالياره قارشى حرب ايچون تدارك ده بولنوب بولنمدقلرى ، (نياغارا) قلعه سنده قرمزى اثوابيلردن چوق عسكر موجود اولوب اولمديغى حضورلنقده ايدى .

رئیس روحانی وساطت ایدوب بوسؤالاری روحه ایراد ایندر ایتمز ، چادر صالانمغه ، برایکی دقیقه صوکرده دهشتلی برصورتده صارصلمغه باشلادی . عادتا بیقیله‌جق ظن ایتدم.

بن بوحالی و بزیله‌جك جوابك مقدمه‌سی کبی تلقی ایتمشدم . اویله دکلش . کسکین . مخوف برسس ایشیدلدی . بوده « پیوك قاپلومباغه » نك تکرار چادردن مفارقت ایتدیکنه علامت ایمش.

تمثل ایتش ارواح خبیثه

سکوت اعجندم . چاریك قدر زمان کچدی . شومنظره‌نك، شوحالك آلهجغی نتیجه‌یه صبرسزلقله منتظر بولیورام .

دیرکن روح عودت ایتدی ، چادره‌عین حالات کورولدی. کورولتیلر ، صارصینتیلر بتنجه روحك صدامی ایشیدلدی . بودفعه اوزون برنطق ایراد ایتدی . سویله‌دیکی سوزلر اولجه

ایشیتدیکمز لسانله سویله‌یوردی. رئیس روحانیدن ماعدا بولسانی اکلایان کیمسه یوقدی .

بناءً علیه نه دیدیکنی سوز ختام بولوب‌ده رئیس روحانی ترجمانلق ایتدکدن صوکره آکلادق .

روح غیبوبت ایتدیکی برچاریك ظرفنده (هورون) کولندن کچه‌رك (نیاغارا) قلعه‌سنه . اورادن‌ده (مونت‌ره‌آل) ه کیتمش ایدی. نیاغارا قلعه‌سنده چوق آدم کورمه‌مش ایسه‌ده سن لوران نهری بویجه (مونت ره‌آل) ه قدر اینه‌دیکی صره‌ده نهرك بر چوق کمیلرله مستور اولدیغنی وبونلرده اغاچلردەکی یاپراقلر قدر کثرتلی عسکر بولندیغنی مشاهده‌ایتمش . بوعسکرده برایلرله حرب ایتمك اوزره کلیورمش .

قبیله رئیسی شاید کندیلری (سیرویلیامس جونسون) ك دعوتنه اجابت ایدرلرسه‌دوست کبی قبول ایدیلوب ایلمیه‌جکلرینی سؤال ایلەدی .

روحك ویردیکی جوابی بنه‌رئیس روحانی حاضرونه تفهیم ایتدی. (سیرویلیامس جونسون) دعوتنه‌اجابت اولندیغی تقدیرده (نیاغارا) قلعه‌سنه قدر کیتمك اوزره‌راك بولنه‌جقلری تبلغ‌لری. سفائنی اورتولر ، تجره‌لر ، تفك ، باروت ، قورشون ، روم طولوفوچیلر کبی برچوق هدایا الله طولدورده‌جغنی ، جمله‌سنك آمناً وسالماً قریه‌لرینه عودت ایده‌جکنی روح تأمین ایله یوردی.

بوسوزلر ، بوهدیه حقنده کی وعدلر اوزرینه حاضرونك مسرتی صوك درجه‌یی بولدی. هرکس سویجندن الرینی جیرپیور: « بنده کیده‌جکم ! بنده کیده‌جکم ! » دیپوردی .

شومنظره دوام ایتدیکی مدتجه آلدائمامغه فوق العاده دقت ایدیوردم . اك جزئی تفرعاتی بیله کوزدن قاچیرمیور ، ایشك ایچنده حیله وارسه کشفنه چالیشیوردم . فقط حیله یه دلالت ایده جك برشی کورمکه موفق اوله مدم .

آمریقالیلر (نیاغارا) قلعه سنه کیندیلر . روحك خبر ویردیکی کبی آمناً وسالماً وهدایای وفیره یی حاملاً عودت ایتدیلر . (دره یق) تاریخنده ده مصالحه نك بوصورتله عقد ایدلدیکی مسطوردر . »

آمریقاده کائن (نووول فرانس) حقنده (شارلووا) طرفندن یازیلان تاریخده (آلغونکن) و (هورون) نامنده کی آمریقا قبائلنده بالاده تصویر اولنان مناظره مشابه مراسم اجرا اولندیغی مذکوردر .

(ویسقونسن) ده محکمه رئیس موسیو (لارابه) طرفندن والی (تالمج) ه کوندردیکی بر وجه آتی مکتوبده شایان دقتدر :

« کچن هفته (جون دوبه) ایله کوروشدم . اولجه ده براز طانیدیغم وذات عمریتی آمریقالیلری آره سنده کچیرمش وسنه لرجه آمریقا کورك قومپانیه سنك آجنته لکنده بولنمشدر .

بکا نقل ایتدیکی وقایع وقعه یی آمریقالیلر آره سنده جلب ارواح مسئله سنك پك زیاده تعمم ایتمش اولدیغنی اثبات ایلکده در . بوجلهدن اولمق اوزره سویلدیکی وقعه لردن بری شودر .

یلی آمریقالی طبیبلردن بری ایجاب ایتدیکی زمانلرده یان یانه اوچ دانه کوچك چادر اعمال ایدرمش . بوچادرلرك قازیقلرینی

طوپراغه درینچه چاقار واوزرلرینی کیمك دریسی ایله اورتر مش. یکدیکردن ایکیشر قدم مسافه ده بولنان بوچادرلر اوقدر کوچك ایدیکه ایچنه آنجق بر آدم صیغه بیلیرمش .

برلی طبیب بوچادرلردن باشده کنه البسه سی ، دیکر باشده کنه چیزمه لرینی قورمش . کندی ده اورته یرده قالان اوچنجی چادره کیرمش . ایشته او زمان ارواحدن برینه کوروشمك ایسته ین هر آمریقالی ایراد سؤال ایدرمش . سؤال صورولور صورولماز چادرلر صاغه صوله میل ایتمکه صالللامغه باشلارمش . انسان عادتا ایچنده آدم وارده بوناری صالللایور. صارصیور ظن ایدرمش هر چادردن آری آری ، بعضاً هپ بردن برطاقم سلاح سوزلی ایشیدیلیورمش .

بو سوزلری طبیدن ماعدا کیمسه اکلامازمش . هرکس او تفسیر ایدرمش . (دوبه) چادرلر او صورتده صالللاندیغی ایچندن سلاح کلدیکی وقتلر دفعات ایله چادرلره صاریلوب وار قوتیله طوردیرمغه چالشدیغی ، فقط موفق اولامدیغنی . ایچنده آدم واز طنیله درباری قلدیروب چادرلرك ایچنه باقدیغنی ، فقط هر دفعه سنده چادرلری بوش کوردیکنی تأمین ایلیور .

(جون دوبه) بکا بونوع آمریقالی طبیلرك کهانتدن ده بحث ایتدی . کندیسی برقاچ سنه اول (ویسقونسن) شلالهلرینه قریب بر محله تجارتکاه بر قصبه یه واصل اولمشدی . اورادہ دیکر بر تاجرك ورودینه منتظر اولهجقدی . بو تاجرده دها شمالدن (سوپه ریور) کولنده کائن بر موقعدن کله جکدی . برقاچ

کون یهوده بکله یوردی محلك طبیبی تاجرك کله‌جکی وقتی خبر ویرمکی تکلیف ایتدی . (جون‌دوبه) تکلیفت واقعی بر درجه‌یه قدر عدم اعتماد ایله قبول ایلهدی .

آمریقالی طبیب اوتلر اوزرینه اوتوردی . بر طاقم صارغیلرله باشنی صاردی . اورتدی . بو حالده بر قاچ دقیقه قلدقدن‌صوکره قالقدی . (دوبه) یه دیرکه:

یارین کثیف بولوطلر کوك یوزینی قاپلایه‌جق . کونشی ستر ایده‌جکدر . لکن غروبه یاقین بر زمانده افقده بر نقطه‌نك آچیلدیغنی واو آچیلقلق اره‌سندن کونشی کوره جکسکز . ایشته او زمان کولك شوراده‌کی مقابل ساحلنده‌کی برونه دونوب باقار ایسه‌کز دوستکزك کلدیکنی کوره‌جکسکز .

ایرتسی کونی فی‌الواقع خبر ویردیکی کبی کوك یوزی تاوقت غروبه قدر بولوطلرله مستور ایدی . صوکره بلوطلر طاغلدی . کونش کورونمدی . (دوبه) تعیین اولنان محله باقدی . فقط کلن کیمسه یوقدی . یالنده طوران آمریقالی طبیبه دونمدی . کندیسیله آلایه رباشلادی .

طبیب جواباً . طور باقه‌یم دیدی . اولسکی کون کبی یره اوتوره‌رق باشنی اوردی . بر از صوکره قالقدی :

— مراق ایتمیکز . بش دقیقه کچمز کورورسکز .

سوزلرینی سویله‌دی . (جون‌دوبه) دیبورکه:

— فی‌الحقیقه بش دقیقه صرکره دوستم . تعیین اولنان محلده اوزاقدن کورونمدی . چوق کچمدن یانمزه کلدی...»

(به‌ی‌ایزلاند) والئ‌سابق دقتور (فیزجیبون) ك ویردیکی معلوماته کوره آمریقا وحشیلرینك چوغی طبیعی (مه‌دیوم)اولمق سببیله عرق ابیضه منسوب مه‌دیوملردن هیچ برینك پایه‌مدنی درجه‌ده آثار موفقیت کوسترمرلر. بونلر جلب ارواحه‌وساطت ایتدکاری زمان کان روحلر درلو درلو زمزملردندر. برقسمی آمریقایه ایلك استیلا ایدن اسپانیولرلك روحلرندن، دیکرقسمی آمریقانك دخی دها اسکی اقوامندن اولدقلرینی ادعا ایدرلرکه الیوم قطعهٔ مذکوره‌ده کوزیلن و آثار باقیه‌سندن استدلال اولندیغنه کوره شایان حیرت درجه‌ده معمور بولنان بلاد قدیمه‌یی تأسیس ایدن قوملردر. همده بو بلادلر او قدر اسکیدرکه خرابه‌لری بوکون، یالکز بوکون دکل آمریقایی کشف اولندینی زمانده بیله درت یوز یکرمی بوقدر سنه اول اوروپالیلرك آمریقاده هنوز انسان آیاغی باصمامش، بالطه کورمه‌مش عد وظن ایتد. کلری جسیم اورمانلرك آلتنده ظهور ایدیور.

آمریقالی مه‌دیوملرك جلب جلب ایتدیکی ارواح میانسنده‌قدیم فنیکه‌لیلردن، ژاپونلردن، تاتارلردن، حتی‌عربلردن اولدقلرینی بیان ایدنلر واردر. بونلر مختلف زمانلرده قیله‌لریله‌برابر آمریقایه هجرت ایتمشلر ایمش. اوزمان بهرنك بوغازی هنوز موجود دکلدی. آمریقا ایله آسیا بر قطعه حالنده ایدی.

وحشی آمریقالی مه‌دیوملرك جلب ارواح اصولی شرح اولندینی اوزره بوکونکی اسپرتیزمك قوللاندینی طرزدن پك فرقایدر. بوکونکیلر ماصه‌لرله، ضربه‌لرله محاوره ایدییورلر.

حال بوکه اوبرلری طوغریدن طوغریيه کان ارواح ایله قونوشیورلر . لکن اویله برلسانده‌که یالکز مدیومار آکلایور .

بوطرزك اقوام قدیمه‌دن چوغنده موجود اولدیغی . تاریخدن تظاهر ایتمکده‌در . بناءً علیه اونقطهٔ نظردن‌ده تدقیقات اجراسیله ازمنهٔ متقدمه‌یه طوغری چیقه‌رق اسپریتیزمك اشکال وتحولات مختلفه‌سنی کوزدن کچیرمکجکز . مقصد حقیقیمزی تحری ایلیه‌جکز .

قرون اولی تاریخنی تدقیق ایده‌جك اولورایسه‌ك کوره‌جکزکه اقوام قدیمه‌نك کافه‌سنده کهانت جاریدر . هیچ برقوم ، حتی هیچ برقبیله یوقدرکه برکاهنی بولنمسون . قدیم مصریارده‌ده ، فرسیارده‌ده ، یونانیارده‌ده ، آشوریارده‌ده ، بابایارده‌ده ، اسرائیلارده‌ده ، تعداد ایله بیتمیه‌جك اولان باشقه اقوام سائره‌ده‌ده بویله‌در .

کاهنلرك معاملاتی جلب ارواح نوعندن اولدیغی کبی آمریقالی مدیومارك طرزلرینه پك مشابه بولندیغی‌ده شایان دقتدر . بوبابده برفکر تحلیل ویرمك ایچون ابوالمؤرخین هرودوتك ائرنده‌مذکور برایکی وقعهٔ تاریخیه‌یی نقل ایتمك کافیدر .

یونان قدیمده آتینه‌نك اك پارلاق دورهٔ ترقیسنی تأمینه مدار اولان حق اساساتی وضع وتأیید ایدن یونان حکماسندن (سولون) ك معاصری بولنان ایدیه حکمداری قرزوس [قارون] یونانستانده‌کی (دلف) معبدی کاهننك اصابت فوق العاده‌سنی ایشتمش . فقط طوغری اولدیغنه قناعت کتیرمه‌مش ایدی . بناءً علیه قناعت کاهله حاصل ایتمك آرزوسیله برتدبیره مراجعت ایتشدر . اناطولیده حکومتنك پای تختی بولنان (ساردس) شهرندن اك امین آدمارندن

مرکب اولمق اوزره برهیئت انتخاب ایتمش . بونی یونانستانده (دهلف) معدینه کوندرمش .

اوچ بیك سنه‌یه قریب برزمان اول وسائط نقلیه‌نك نه‌در . جه‌لرده محدود اولدیغی معلومدر . بناء علیه بوایکی بلده‌ارهسنده‌کی مسافه‌یی قطع ایتمك خیلی زمانه محتاج ایدی . قره‌وس هردرلو احتمالاتی نظر دقته آلهرق هیئتك (ساردس)دن مفارقتلرندن نهایت یوز کون صوکره (دهلف) شهرنده بولنه‌جقلرینی تخمین ایتدی . کندیلرینه دیدیکه :

— بورادن طوغری یونانده‌کی (دهلف) معدینه کیدرسکز . یولده مشکلاته . فورطنه‌لره تصادف ایتمه‌کز بیله نهایت اوچ آی صوکره اورایه بولنه‌جقسکز . یوم حرکتکزدن صایغه باشلارسکز . تام یوزنجی کون اولدیغی وقت شهرده مقدرلرك معبدینك کاهنه‌نم او اندده بولنه‌جق بلدیه‌نم صوراسکز . الهجقکز جوابی قید ایدر . کری کلیرسکز .

هیئت یولہ چیقدی . قره‌وس نه پاپدیغنی عیچ کیمسه‌یه سویلهمش ایدی . تام یوزنجی کون اوکله ونتی مرمرسنه کیرلی بر قاپلومباغه کسمش . باغیر تجربه‌یه یوب قاپانمش . او ـ قره‌وس شهرنده [مغنیسا جوارنده] بولنمق کوردیکی آلده . کاهن (دهلف) شهرنده شوجوابی ویرمش :

— دیوارلری باغیردن قراکلق برقامه ایچریسنده‌یم . بورنه پشمش قاپلومباغه قوقوسی کلیور .

هیئت حکمدارینك نه‌یاپدیغنی بیلمدکاری ایچون شوجوابه

حیرت اتمشار کولمشلر ایدی . لکن قره‌زوسه ایصال ایتدکاری زمان حکمدار حیرتندن نه یاپه‌جغنی شاشیرمش ایدی .

آندن صوکره قره‌زوس نه زمان برمشکلی اولسه (ده‌لف) کاهنه مراجعت ایدردی . چونکه کندیسی ایکی ایکیمز درت ایدر کبی قناعت حاصل ایلمشدی .

(ده‌لف) کاهنك ـ که بوکا (پی ثیا) نامنی ویررلردی ـ ویردیکی جوابلر امریقا وحشیلرنده اولدیغی کبی بوسبتون اکلاز . طلسملی ، مجهول برلسانده دکلدی ، لکن معما کبی ایدی ، مأنی اکلامق غایت مشکلدی . مدلول حقیقیسنی بولق اکثریا پك پیوك رذکایه متوقف بولنوردی . بونك ایچون برچوق جوابلرندن سائل ایچون بر فائده حاصل اولمازدی . حتی بعضاً مضرت بیله تولد ایدیوردی .

(قره‌زوس) لیدیه حکمداری بولندیغی صره‌ده کی خسرو فرسلری میدیه لیلرك بیوندرونی التندن قورتارمغه ، میدیه لیلری ده کندینه متفاد ایده‌رك ایران قدیمك او قوی دولتنی تشکیله موفق اولمش ، پیشگاه عزیمتنه تصادف ایدن ممالکی تسخیره باشلامش ایدی . او زمان لیدیه حکومتی‌ده قوی اولدیغندن کی خسروه مقاومت ایده بیله‌جك‌بر حالده ایدی . معمافیه انکله دوست چنمك ، بعض مساعداتده بولنمق صورتیله متفق اولق‌ده قابلدی .

هله لیدیه حکمداری کی خسرو ممالکنه تجاوز ایتدیکی تقدیرده مدافعه ایله اکتفا ایتمش اولسه ایدی ، موجودیتی

محافظه ایده بیله‌جك ایدی . باخصوص‌که کی خسروك کندیسنه تعرض وتجاوزده بولنمامق احتمالی‌ده موجود ایدی .

لکن قره‌زوس عصرینك اك بیوك ، اك زنکین حکمداری اولمقله مغرور بولندیغندن مدتیدی هنوز ناقص اولان نو ظهور رهیئت فارشیسنده آثار تردد ومسکنت کوسترمك ایسته‌میوردی. اصابتدن امین بولندیغی (دەلف) کاهنك رأینه مراجعت ایتدی : « کی خسرودن بکا بر تهلکه وارمی؟» دیه صوردی . کاهن :

— ای قره‌زوس ! فرساره بر قاطر حکمدار اولدیغی زمان قورق ، حدودکدن خارجه چیقمه !

زمیننده برجواب ویردی . قره‌زوس بونی حرفی حرفنه قبول ایتدی ، کندی کندینه « برقاطرك حکمدار اولماسی هیچ برزمان ممکن دکلدر . بناءً علیه بنده کی خسرودن پروا ایله‌مازم» حکمنی ویره‌رك کی خسروه قارشی سفر ایتدی ، کندیسی مغلوب، دولتی تار مار اولدی .

مکر صوکره‌دن اکلاشیلدیغنه کوره کاهنك (قاطر) دن مقصدی (آناسی ایله باباسی آیری آیری اقوامه منسوب آدم) ایمش . فی‌الحقیقه کی خسرو(بابا‌سی (فرس) ایدی ، آناسی‌ده میدیه حکمدارینك قیزی یعنی (میدیه‌لی) ایدی . ایشته کاهنك مقصد حقیقیسی (قاطر) کبی اناسی باباسی باشقه باشقه جنسدن اولان کی خسرو فرسارك باشنه کچرسه سن اوکا قارشی کیتمه . دیمك ایمش .

بونك كبی قره‌زوسك اوغلارندن بری‌دیلمز ایدی. تداویسنه صوك درجه‌لرده اهتمام ، مصارف وفیره اختیار ایتدیکی حالده بر فائده کوره‌مه‌مش ایدی . چارهٔ تداویسنی آکلامق ایچون (ده‌لف) کاهننه بر هیئت کوندرمك استفساردہ بولندی. کاهن دیدیکه :

— ای قره‌زوس ! اوغلکك سوز سویلیه‌جکی کون سنك ایچون بر قره کون اوله‌جقدر .

قره‌زوس بوندن برشئ آکلایه‌مامشدی . اوغلی او حالده قالدی. کندیسی کی خسروه مغلوب اوله‌رق منهزماً پای‌تختی اولان (ساردس) شهرینه قدر رجعت ایتمش. اوراده علی العجله تحصن ایلش ایدی . فرسلر ساردسی محاصره آلتنه آلدیلر . نهایت ضبط ایتدیلر. اوائناده‌کی هرج ومرج آره‌سنده برفرس نفری عادی بر آدم ظن ایتدیکی قره‌زوسی اولدیرمك ایچون قلینجنی قالدیردیغی آنده لیدیه حکمدارینك یانده بولنان دیلمز اوغلی فوق العاده برجبر نفسله:

— اولدیرمه ! لیدیه حکمداری قره‌زوسدر !

دیه حایقیرمش . باباسنی اولومدن قورتارمشدر : ایی اما ایلك سوز سویلدیکی اوکونده باباسی ایچون قره کون ایدی .

دیکر اقوام قدیمه‌ده‌ده اسپرینیزمه ارجاع اولنه‌بیله‌جك برچوق معلومات تاریخیه‌یه تصادف اولنمقده‌در . بنی اسرائیلك احوالی‌ده بونقطهٔ نظردن شایان‌تدقیقدر . بوکون مؤرخینك حاصل ایتدکاری قناعته باقیلیرسه بنی اسرائیل رؤسای روحانیه‌سی عوامه مخصوص تلقینلردن ماعدا کندی آره‌لرنده اسراردن معدود برعلمه واقف ایدیلرکه بونکله برطاقم استخراجاتده بولنیورلردی .

زمانمزده یالکز تاریخ یازمقده قوللانیلان (ایجد) حسابی ده بنی اسرائیلدن بزه انتقال ایتمشدر . برچوق زمانلر (ایجد) علوم غیبیه ده استعمال اولنمش ایدی . بوکا مبنی اسکیدن قاله برچوق استخراجات کتابلری واردر . محی الدین عربینك ده بویوله برتألیفی واردر . ایشته بو تألیفده عبدالحمید ثانینك دوری ده کوسترلمش وخاقان مخلوعك عمری (حاکم) کلمسیله تعیین ایدلمشدرکه ایجد حسابیله (٦٩) سنه ایدر . محی الدین عربینك بو اثر مهمی طبع اولنمامشدر . یازمه نسخه لری ده پك نادردر . بوکبی تألیفات مصر . تونس وبالخاصه مغربده یعنی جزایر وفاسده بولنور .

کورولیورکه ازمنهٔ متأخره یه قدر کان کچن ومدنیت آثاری کوسترن اقوامك همان کافه سنده اسپیریتیزم حادثاتندن معدوداوله بیله حك وقایع مفقود دکلدر . لکن حقیقتده بونلر پك ناقص شیلردر . چونکه منشأ ندن تباعد ایدیکجه اصلندن ده انحراف وتباعد ایدیوردی . بناءً علیه اصل منشأ نه قدر یقین اولورسه اومنشأ ده هندستان . هند مدنیتی در . هندستان خوارق ملکتی اولدقدن بشقه تدقیقات تاریخیه دن ثابت اولدیغنه کوره مدنیتك ده مهد ظهوریدر . بونقطهٔ نظردن اسپیریتیزمك هندستانده کی صفحاتی ـــ که اوروپالیلرجه (فقیریزم) تامیله معروفدر ـــ تدقیق ایده جکز . بادیٔ امرده هندستانده سویهٔ عرفانك یوکسکلکنی کوسترمك معلومات مختصره ویره لم که اوسویهٔ عرفانك یانده اوروپا علما وحکماسنك علم ووقوفی لاشیٔ مثابه سنده قالیر .

هندستانه برنظر

آمریقاده فوقس عائله‌سی احتمال که هیچ برزمان هندستان برهمنلرینك احوالنه واقف اولهمامش ایدی . ذاتاً اوصره‌لرده هندستان حقنده‌کی معلومات پك ناقص ایدی . دها آشاغیده کوره‌جکمز وجه ایله اوروپا وبالخاصه انکلیز علماسی سانسقریت لسانی اوکرندکجه ، هندآثارینی تتبعه ایلریه کیتدکجه‌هندمدنیتی نه‌درجه‌ك اولدینی اطرافلی برصورتده اکلاشلمقده‌در .

ایشته فوقس عائله‌سنك میدانه چیقاردیغی حادثات برهمنلرك اعتقاداتنه موافقدر . همده برهمنلر بوکبی شیلری احتمال یوزبیك سنه اول برهمن سلکنه داخل اولان عجمیلره تعلیم ایدرلردی . بوحال جداً غریبدر . دینیله بیلیرکه بوکونکی اسپیریتیزم ، برهمنلرك وقتیله بر صنف ممتازه تخصیص ایتدکاری شعبهٔ علمدن بشقه برشی دکلدر .

بوکا بناء الیوم بتون اوروپا و آمریقایی حیرتده ، عجزده براقان اسپیریتیزم حادثاتنك مفتاح حلنی بولورسه‌ق هندستانده بولهجغز . اعصار مدیده‌دنبری هندستانده نشو ونما بوله‌رق تا امریقا اقطارینه قدر دال بوداق صالان بوغریبه‌لرك صورت‌حلنه دسترس اولمق ایچون هندستانده تدقیقات اجراسندن اقصر ، دها امین بر طریق کشف اولنهماز .

هم یالکز فنون مکتومه‌ده دکل دیکر شعبات علوم وفنونده ده هندستان بزم ایچون ، غرب علماسی ایچون بر رهبر حقیقت اوله‌بیلمك استعدادینی حائزدر . دنیایه نه‌قدر اقوام کلمش . حکمران

اولش ایسه دور وحشت ونیم وحشتلرینی کچیردکدن صوکره فیوض عرفان و مدنیتی هپ هندستانك منابع حکمتنده بولوب اقتباس ایتمشدر .

هندستان قدیمك ویردیکی درسلرك پك چوغنده ـ علمای غربیه‌نك بر دائرهٔ محدوده ایچریسنده قالمسی نتیجه‌سی اولهرق ـ علوم وفنونه غیر موافق کورینن نجه شیلر تدقیقات ایلریله‌دکجه مرتبه ثبوته واصل اولمشدر . مثلا پك آز زمان اول انسانك یر یوزنده آنجق التی بیك‌سنه اول یاشادیغنی ظن وفرض اولنوردی. هندستانك (انسان یر یوزنده لایعد سنه‌لردنبری موجوددر . کرهٔ ارضك مختلف طبقاتنده یاشامشدر . شمدیکی طبقات ارضیه‌نك التنده‌کی طبقاتده بشقه انسان بشر واردی . تحولات ارضیه ایله آنلر محو اولدی . بنی بشر شوقدر دوره کچردی ، هر دوره‌ده انسانلر شو قدر یاشاردی ، بویی شوقدردی ، مدنیتی بویله ایدی) دیه بر قطعیت تاریخیه‌یی حائز اولهرق ویردیکی معلومات ارباب فن نظر استخفاف ایله باقاردی .

حال بوکه مؤخراً غایت درین طبقاتده پك اسکی آثار وارده حیات بشره دلالت ایدن آثاره تصادف ایدلدی ، هندستانك خرافه‌لری ظن ایدیلن شیلرك حقیقت اولدیغنی کلاشدیردی .

درت یوز بو قدر سنه اول قریستوف قولومبدنیانك مدور اولدیغنی ادعا ایتدیکی زمان اوروپالیلر کندیسنی آز دها اعدامه محکوم ایده‌جکلاردی .

ارضك کرویتی قبول ایتدکلری کبی بیله یرلر، اجرام سماویه،

منظومهٔ سماده در اوروپالیلر جه مجهول ایدی. بوکون قطعیت ریاضیه ایله مثبت ومبرهن اولان بوکبی شیلری برهنلر بیکلرجه سنه اول کشف ایتمشلردی. بوکون آثارایله ثابتدر.

بونك ایچوندرکه زمانمزده علمای غربیه هند آثارینی تدقیق و تتبعه فوق العاده لزوم کورمشلردر. فی الحقیقه هند مدنیتی حقنده کی معلوماتمز هنوز پك ناقصدر. زیرا برهنلر واقف بولندقلری اسراری بیوك بر اعتنا ایله صاقلایورلر. بیکلرجه سنه لردنبری سلفدن خلفه انتقال ایدن و عوامك بیلمه‌سی غیر جائز کوریلن بو خارق العاده علومك کتابلری، و ثائق هرکسك بوله‌میه‌جغی یرلره کیزله‌نمشدر. برهنلرك معبدلرنده برقسمی بولنیور ایسه‌ده قسم اعظمی طوفان اتلسنده صولرك ایریشه‌مدیکی، غایت غایت بوکسك یرلرده اختفا ایدلمشدر.

بو اسرارك الیوم قسمنی برهنلرك کتابلری کاشلرندن آنجق برایکی کیشی بیلیر. فقط اشارتی درجه‌ده صایلان بر هنك بیله واقف بولندیغی شیلره اوروپالیلرك درجهٔ وقوفی پك بیلمکدن پك اوزاقدر. اوروپالیلرم اوکرنمك ایچون بر چاره قالمش ایسه تصادفاً الله کیردکلری، یاخود تحریات مدیده نتیجه‌سنده کشف ایده‌بیلدکلری کتابلری اوقویه‌بیلمکدر. بو آثارده کاملاً سانسقریت لسانی اوزره یازلمشدر.

مناسبت کلمش ایکن سویلیه‌لم: سانسقریت لسانی بالجمله السنهٔ موجوده‌نك مشتق اولدیغی لساندرکه بوده کافهٔ اقوامك آرزچوق هندستانه ارتباطی اثبات ایدر.

انكليزلر سائسقريبت آثاريى تتبع ايتمك مقصد يكانه‌سيله بر طاقم مكاتب مخصوصه تأسيس ايتمشلردر . بوندن بشقه بش اون سنه اول هند ادبياتنك ، هند آثارينك تعميمى مقصديله بيوك برجمعيت علميه‌تأسس ايتمشدر . بوجمعيتك اليوم برچوق شعبه‌لرى ونشر ايدلش برخيلى آثارى وازدر ، بوكا منسوب اولانلرك هندستانده ، اوروباده ، آمريقا وآوستراليده مختلف لوجه‌لرى واردر . برلوجه‌سى‌ده پارسه‌در . اصل مركز عموميسى هندستانده (آديار) ده‌در . غايت جسم بر بناسى . فوق‌العاده مهم بر كتبخانه‌سى ، اجتماعلره مخصوص صالونلرى واردر .

بوجمعيته (تئوزوفى) نامى ويرلمكده‌در . مركز عموميه‌كى اعضاسنك تأمينانه كوره بونلر تيبتك تنهالقلرنده ياشايان برنوع خارق‌العاده آدملرك تشكيل ايتمش اولدقلرى اخوت جمعيتدن تعليمات آلمرلر . بو اعضا هيچ بر زمان عوامه مراجعت ايتميوب علملرينى ، قناعت وجدانيه‌لرينى منحصراً خواص ميانده تميز ايتمش آدملره تلقين ايدرلر . بونلر (حقيقتى تحرى ايدييورز ، حقيقتى اوكرتيورز .) ادعاسنده‌درلر .

برآز يوقاريده هندستانك غايت قديم اولديغندن بحث ايتمش ايدك . بوجهتى اثباته مدار اولان حقق احوال وتدقيقاتدن بعضلرينى ذكر ايلمكلكمز طبيدر .

هندولره ، هندستانه وبالخاصه برهمنره خصوصيله معروف بولنان راهب (كه رن) بيله نتيجهٔ تدقيقاتنده هندستانده علم وعرفانك ترقيات فوق‌العاده‌سنى تصديقه مجبور قالمشدر . اثرندن

هندولرك هندسه‌ده جبر تطبيقاتی یاپدقلرینی مکتبلرده کرهٔ ارضك حرکت دورانیه‌سنه دائر تدریسات اجرا ایتدکلرینی ، حادثات سماویه‌یی تحلیل ایلدکلرینی ، علم هیئته عائد تدقیقاتده بولندقلرینی خلاصه نسبتهً دها دون کشف ایدلمش ظن اولنان مسائل مهمهٔ فنیه ایله اشتغال ایتمش اولدقلرینی اعتراف ایلهیور .

تمثل ایتمش ارواح خبیثه

فیصر اوکوست زمانده سیچیلیاده یاشامش اولان یونان قدیم مؤرخلرندن (دئودور) تاریخنده کلدانیلرك علم هیئتی هند حکمالرندن تعلیم ایتمش اولدقلرینی ذکر ایدیور . یه یونان موارخینندن (اوسه ویوس) قدیم مصریلرك علوم وفنون وصنایعی ، حاصلی هر بیلدکلرینی حبشلردن اوگرندکلرینی وحبشلرك اصلاً هندلی اولوب حبشستانه مهاجرت ایتدکلرینی بیان وتأکید ایتمکده‌در .

سانسقریت لسانندهکی آثاری ترجمه ایتمك اوزره تشکل ایتدیکنی بالاده بیان ایتدیکمز هیئتك نتیجهٔ تبعاتی یزه بوکا مماثل کیم بیلیر دها نه‌قدر حقایق تاریخیه اوکرهده‌جك !

هند ادبیاتنك اك اسکی کتابلرندن بری هند علماسنك علم هیئته قدیماً اولان وقوفنی غیر قابل اعتراض صورتده اثبات ایده‌جك دلائل حاویدر. بو اثرده هند واضع قانونلرندن (من)ك کتابه‌لری ذکر اولنیور . علم هیئته متعلق بولنان شو فقره‌لری شایان دقتدر :

« (پتریس)لر [بنی بشرك اجدادی، ارواح] قمرده ساکندر. قمر کونشه نسبةً آنجق آیده برکره کندی محوری اوزرنده بر دور یاپدیغندن خط استوا سنده اقامت ایدن (پتریس) لرك بو مدت ظرفنده یالکز برکوندوزلری ایله برکیجه‌لری اولور . حال بوکه عین مدت ایچنده بز خط استوامزده اوتوز کون اوتوز کیجه تعداد ایدرز . بوکاده سبب ارضك کونش مواجهه‌سنده اوتوز دور یاپمسیدر . ایشته کونشدرکه (پتریس) لر ایچون ده ، انسانلر ایچون ده کیجه و کوندوزی حاصل ایدر .

لکن (دیتاس) لرکه ارضك قطب شمالیسنده ساکندر، آلتمش بر آیلق مدت ظرفنده یزدن ده ، (پتریس) لردن یه دها آز کیجه و کوندوز تعداد ایده‌بیلیرلر . زیرا قمرك خط استوا سنده مقیم (پتریس) لرك اون ایکی کون وکیجه‌سی و ارضك خط استوا سی اوزرنده‌کائن (لانقه) [سیلان] اهالیسنك اوچ یوز آلتمش کون و کیجه‌سی (دیتاس) لر ایچون آنجق برکون برکیجه دیمکدر . »

قاچ بیك ، بلکه ده قاچ یوز بیك سنه اول یازلدیغی معلوم اولیان بو اثرك نقل ایتدیکمز فقره‌لرندن هندولرك ارضك کرویته حرکت دورانیمسنه و یونلردن بالاستدلال علم هیئتدن دها پك چوق شیاره واقف بولندقاری اکلاشلمقده‌در .

لکن (سوریو صیدهانتو) جدولی بوکا نسبة قات قات دها زیاده محیرالعقولدر. مذکور جدوله اجرام سماویه‌نك او زمانده‌کی وضعیت موقعیه‌لری قید واشارت ایدلمشدر . بوکبی ریاضی شیارك برنقطه‌سنده خطا ایدیلرسه تکمیل سلسله‌نك بوزولمه‌جنی بدیهیدر. حالبوکه او جدولده انتظام و تطابق تام کورلمکده‌در که بویله بر جدولی علم هیئتك غوامضنه واقف بولنمیان بر کیسه‌نك تنظیم ایده‌بیلمسی امکان خارجنده‌در .

اجرام سماویه‌نك حرکاتی نسبی و یکدیکرینه مربوطدر . فقط بر چوق درلو حرکتلری واردر . اجرام کندینه کوزه دور ایدر ، مربوط بولندیغی منظومه‌لرله‌دونر، او منظومه‌لردن بر چوغی دها بیوك منظومه‌لره مربوطاً دونر. بو بر چوق حرکات قوفنده‌ده جمله‌سی بر حرکت عمومیه‌یه تابع بولنور . فقط بتون بو حرکات انتظام تام داخلنده‌در . بر ذره قدر آنك خارجنه چیقمامز .

وقوف بشرك احاطه‌سنه داخل بولنان اجرامك محرکاری معین و مقیددر . بر بیلدیزك قاچ سنه‌ده، قاچ درجه انحراف کوسترمه‌جکی حساب ایدیلبیلیر .

بو ایضاحاتی و برمکدن مصدمز (سوریو صید هانتو) جدولنده

مشاهده اولنان بر حالی آ کلاتمقدر. طبیعی قوزموغرافیایه واقف بولنان قارئین کرام بوندن مستغنیدر .

شمدی (سوریو صید هانتو) جدولنده ـ جدول ترتیب اولندیغی زمان بولندقاری ـ موقعی کوستریلن پیلدیزلرك بو کونکی یرلری چوق فرقلیدر . چونکه پیلدیزلر طبیعی اوزماندنبری محرك منتظملرینی تعقیباً تبدیل موقع ایتمشلردر .

اجرامك تبدیل موقعی ایچون اقتضا ایدن زمان ذاتاً حساب ایدلمش اولدیغندن جدولده مندرج اجرامك هیئت عمومیه‌سنجه کورولان انحرافك نه‌قدر مدته وقوعه کلدیکنی حساب ایده‌جك اولور ایسه‌ك تاریخ تنظیمندن شمدیه دکین مرور ایدن زمانی صورت قطعیده تعیین ایده‌بیله‌جکز .

ایشته هیئت شناسان طرفندن پایلان حسابانده بویله برانحرافك آنجق (۵۸,۰۰۰) سنده وقوعه کلدیکی ثابت اولمشدر .

هندستان مدنیتنك نه قدر قدیم اولدیغنه بوندن بایغ ، بوندن قطعی اثبات اولورمی ؟ اوت ، اوروپا علماسنك دها دون کشف ایتدك زعمنده بولندقاری حقایق علویه‌یه (۵۸۰) عصر اول هند حکماسی مکملاً واقف ایمش !

(سوریو صید هانتو) هندستان مشاهیر هیئت شناسلرندن اولوب ذکر ایتدیکمز جدولی بزم تقویملرکی ترتیب ایتمش . هر سنه‌کی مشاهداتی اکا قید ایتمکده بولنمش ایدی .

حیرت فوق‌العاده‌یی جالب برشیدرکه ۵۸,۰۰۰ سنه اول یاشایان بوهند عالمی براقدیغی کتابارنده (وه‌داس) یاد اولنان

مؤلفات هنديه‌دن بك قديم ، تخطر ايديله‌ميه‌جك قدر اسكى بر زماندن قاله آثار ديه بحث ايلمكده‌در .

اخيراً سانسقريت لساندن عيناً ترجمه اولنان آثارده حكماى هندك كرهٔ ارض اوزرنده ادوار حياتيه‌يى درده آيرمقده‌اولديغى مسطوردر . هندولر بو ادواره (يوغا) نامى ويريوردى . صورت تقسيملرى شودر :

۱ — (قريتايوغا) دورى (۱,۷۲۸,۰۰۰) سنه‌سورمشدر . بودورده انسانلر ۱۰۰,۰۰۰ سنه ياشايورمش . بويى‌ده (۲۱) آرشون ايمش .

۲ — (ترهتا يوغا) دورى . (۱,۲۹٦,۰۰۰) سنه‌دوام‌ايدن بو دورده‌انسانلر ۱۰,۰۰۰ سنه‌حياتسوررلرمش .

۳ — (دواپارا يوغا) دورى . (۸٦٤,۰۰۰) سنه‌امتداد ايتمش . بونده عمر بشر (۱,۰۰۰) سنه‌يى تجاوز ايله‌مه‌مش .

٤ — (قالى يوغا) دورىكه دور حاضردر . بونك‌ده مدت دوامى (٤۳۲,۰۰۰)سنه اولمق اوزره كوسترلمكده‌در . بودورده عمرمز يالكز يوزسنه‌يه ايمشدر .

وثائق هيئتيه‌ده بوصوك دورك مبدئى ميلاد عيسادن(۳,۱۰۱) سنه اول تشباطك ۲۸ نجى جمعه كونى ديه كوسترلمكده‌در .

ديمككه اوكمزده‌كى بازار كونى [۱] تام (٥,۰۱۱) سنه اولەجق ، شايد هند حكماسنك حسابانى طوغرى ايسه دها (٤۲۷,۰۰۰) سنه‌يه قريب بر مدت دوام ايده‌جك !

---

[۱] بو فورمه‌نز ۲۲ شباط ۱۳۲٥ — ۱۹۱۰ تاريخنده انتشار ايتمشدر .

هر حالده سانسقریت آثارنده اجرا ایدیلهجك تتبعات تعمیق وتوسیع ایدیلهجك اولورسه هندستان حقنده دها پك چوق غرائب اوکرهنهجکمزه شبهه ایدیلهمز .

کافهٔ اقوام قدیمهنك مدنیتی هندستاندن اقتباس ایتمش اولدقلرینه بردلیل‌ده بتون لسانلرك اصلی سانسقریت لسانی اولمسیدر. یونان قدیمده ، مصریلرده ، اوروپا اقوامنده قولانیلان کلمات وبالخاصه اسملر سانسقریت لساندن مشتقدر . بونلرده آزچوق تحولات وقوع بولمش ایسهده اکثریسنده اشتقاقی کوسترهجك علامات باقیدر . مثلا بابا ، پدر ، اب ، پهر ، پادره ، فادر، پاتیر کبی مختلف لسانلرده والدمعناسنه کلن کلمانك اصلی براولدیغی میدانده دکلمی؟

یونان قدیم خرافاتنده (هرکول) اسمنده برقهرمان واردر. بوکا یونانیلر (هیراقلیس) دیرلر . سانسقریت لساننده ایسه (هارا قالا) میدان جنك ووغانك قهرمانی معناسنه‌در . دیمك که (هیراقلیس) ك داستان ظفریسی یونانیلر هانکی طریق ایله ــ احتمال که مصری ، حبشی ، یاخود فنیقلی ، اثوریلو واسطهسیله ــ هندستاندن اقتباس ایلشلردر.

بنه اسکی یونانیلرده (کنتاوروس) نامیله برمخلوق عجیبدن بحث اولنیور . بونك بلدن بوقاریسی انسان ، بلدن اشاغیسی آت ایمش . سانسقریت لسانده (کهن ـ تور) آت انسان دیمکدر.

حتی یونان قدیمده معبود طانیلان اشخاصك اسملری ده سانسقریت لساندن مقتبسدر . برقاچ مثال :

ژوپیتر ــ سانسقریجه (ژو ـ پتری) سمانك پدری دیمکدر.

پالاس ـــ یونانیلرجه عقل وحکمت آلهه‌سی . سانسقریتجه: (پالا ـ سا) حکمت حامیه معناسنه‌در .

مینروه ـــ رومالیلرجه شجاعت آلهه‌سیدر. سانسقریتجه : (ما ـ نارا ـ وا) قوپاره مظاهراولان کیمسه مفهومنده‌در.

نه‌پتون ـــ رومالیلرك دکز معبودینه ویردکاری اسم . سانسقریتجه : (نا ـ پاتا ـ نا) طالغه‌لرك تهوریی ضبط ایدن کیمسه معناسنه‌در .

پوسیدون ـ یونانیلرك یینه دکز معبودینه ویردکاری نام . سانسقریتجه : (پاسا ـ اودا) صولری تسکین ایدن کیمسه معناسنه کلیر .

اکثر اقوامك اسماریده سانسقریت لسانندن مشتقدر :

هه‌للر ـ اسکی یونانیلر . سانسقریت لسانده (هه‌لا ـ نا) هه‌لایه یعنی آیه طابان محاربلر دیمکدر .

اسپارتیاتلر ـ سانسقریتجه (اسپارده ـ تا) رقیبلر معناسنه‌در.

ایتالیانلر ـ سانسقریتجه: (ایتالا) کلمه‌سی صنف اسفله‌منسوب آدم دیمکدر .

غالاتلر ـ فرانسه‌نك اسکی قومی . (غالاتا) سانسقریت لسانده کشورلر فتح ایدرك کلیرلره‌ین قوم معناسنه کلیر .

اسوچلیلر ـ کندی لسانلرنده اسماری (سوئه‌دوا) در . سانسقریتجه (سو ـ یودا) ایی محاربلر معناسنی متضمندر .

نوروچلیلر ـ سانسقریتجه (نارا ـ واژا) دکز آدملرینك مملکتی دیمکدر .

بالطبع ـ سانسقریت دیلنده (بالا ـ تا ـ قا) قدرتلی جها ـ نگیرلرك صوبی معناسنده‌در .

آلمانلر ـ سانسقریت لسانده (آلامانو) حر آدمار دیمکدر. اولاحلر ـ سانسقریتجه (وا ـ لا ـ قا) خدمه صنفندن اولانار دیمکدر .

ایرلاندا اطه‌سی ـ قدیماً بو اطه‌یه (ئه‌رن) نامی ویریلیر ایدی . حتی بوکون بیله شاعرلرجزیره‌مذکوره‌یه (یشیل‌ئه‌رن) دیرلر . سانسقریت لسانده (ئه‌رن) کلمه‌سی طوزلو صو ایله محاط قیالرمعناسنده‌در. یونان قدیم حکماسندن ایکی ذاتك‌ده اسمنی ذکر ایده‌لم :

پیثاغور ـ بوکا عربلرعربجه‌ده پ حرفی اولدیغندن فیثاغور دیمشاردر . سانسقریت لسانده (پیثا ـ غورو) مکتب معلمی معناسنه کلیر .

آناقساغور ـ سانسقریتجه (آناغا ـ غورو) فکرمعلمی ـ فکر مربیسی مفهومنده‌در.

اك زیاده قدمی ادعا اولنان اقوام متمدنه‌نك هندستانك آنجق برر تلمیز عاجزی مثابه‌سنده بولندیغنه شو بر قاچ سطر دلیل کافیدر . زمینك مساعده‌سی اولدمجه حسبیله دها زیاده تفصیلاته گیریشه‌میورز .

فقط هر شعبهٔ معرفتك منشائی هند اولدیغنه بوکون علمادن، حکمادن شبهه ایدن کیمسه یوق کیبدر . حتی ابوالشعرا هومرك آثاری بیله هند اشعارندن ملهم اولدیغی ادعا ایدیلیورکه بوده

طوغری ایسه کندیسنی ابوالشعرا نامیله یادایتمك قدر عبث برشئ اولهماز . فی الحقیقه اثری اولان (ایلیاد) ك بعض پارچه‌لری هند اشعارندن بعض شیلره فوق العاده مشابهدر .

فصل آتیده هندستانده کی اسپیریتیزمك شکلی اولان (فقیریزم)دن بحث ایده‌جکمز جهتله هندستان احوالنه دائر ویردیکمز شو معلومات ـ استطراد قبیلندن ظن اولنه بیلر ایسه‌ده ـ هندستانك سویهٔ عرفان وتعالیسی حقنده مجمل برفکر ویرمك ایچون لزم ایدی .

فقیریزم

برهمنار معبدلرنده اجرای آیین ایدرکن اسپیریتیزمه بکزر خارق العاده شیلر کوسترزلر . آیدلرینك عادتا رکنلرندن برینی جلب ارواح مسئله‌سی تشکیل ایتمکده‌در . برهمنارك اعتقادینه کوره روح جسددن صوکره باقی قالیر . بر مدت شخصیتی محافظه ایدر . درلو درلو اجساده کیره کیره ، یعنی تناسخ نتیجه سنده سیئاتدن وکناهلردن پوسبتون پاك ، مطهر بر حاله کلدکدن صوکره واصل منتهای مقصد اولور ، دیکر ارواح عالیه ایله بر موقع ممتاز احراز ایدر .

لکن بودرجه‌یه وصول میسر اولمه‌دن اول ـ اونودلمسون که برهمنارك اعتقادندن بحث ایدییورز . ـ مختلف شرائط تحتنده

بیکلرجه انسان اجسادینه داخل اولورمش . مع مافیه انسان اجسادینه کیرمکه باشلامه‌دن اول روح نه‌قدر ذی‌روح موجودات وارسه ، اك کوچك ، اك بسیط حیواناتدن طوتك ده انسانه صورت تشکلجه اك یقین بولنان حیواناره قدر کافهٔ انواعدن بررینی‌ده بهمه‌حال احیا ایتمش بولنور ایمش.

ایشته برهمنارك خلاصهٔ اعتقادی بوندن عبارتدر . بونك بیوك بر خطا اولدیغی میدانده در . الحمدلله دین مبین اسلام حقیق راه سلامتی بزه کوسترمشدر . بو سطرلری محضا احوال مسروده‌نك بوکونکی اسپیرتیزمك ظنارینه، فرضیه‌لرینه مشابهتی اولدیغی ایچون ذکره لزوم کوردك .

ینه برهمنارك اعتقادینه کوره ارواح خبیثه انسانارك طریق تعالی و تکامله ایلریله‌مسنه مانع اولان درکهٔ اسفله منسوب ارواحدر .

ارواح اموات هند معابدنده جلبی معامله‌سنی آنچق بیوك برهمنار یاپه‌بیلورمش . حتی نه‌صورتله حرکت ایتمکارینه، ناصل نتیجه‌لر استحصال ایلمکارینه شمدیه قدر خارجدن کیمسه واقف اولهمامشدر . بونلر حالا اسرار نوعندندر . بوبابده‌ترشح ایتمش اولان معلومات مختلف لرمانتردهٔ هندستانی زیارت ایتمش سیاحینك مشاهداتندن عبارتدر . لکن سیاحلرك نقل ایتدیکی شیلر یکدیکرهاوقدر مشابهدرکه صورت‌مکمله‌ده‌قونطرول‌اولنه‌بیلیر.

هندستانده هربش سنه‌ده برکره آتش آیینی اجرا اولنور . بو مناسبتله (یاغودا) دینیلن هر هند معبدی جوارنده بولنان

مقدس حوضارده بیوك مرتبهلی رهمنلر کیجه وقتی مواجههٔ عمومیهده اثبات وجود ایدرلر . اوراده هندستانك اك اوزاق یرلرندن کلمش بر جم غفیر حضورنده برطاقم وسائط مجهوله ایله ظاهراً اکلاشلمسی غیر قابل ، محیرالعقول شیلر کوسترلر . بو شیلر او درجهده شایان حیرتدرکه کوزلهده کورولسه اینانلمسی ممکن اولهمیه جغندن اسپیرتیزم مسئلهسنی غایت جدی و قوانین طبیعیه داخلنده تدقیق ایتدیکمز بو اثرده بونلره دائر دها زیاده ایضاحات ویرمکی لزومسز کوردك .

بز بوراده اصل هندستان فقیرلری دینلن کیمسهلرك موفقیا - تندن بحث ایدهجکز ، بونلرك ناصل آدم اولدقلرینی کوسترهجکز . بوفقیرلر رهمنلرك اك اشاغی درجهسنه منسوب بولنیورلر . فقیرلر رهمنلرك آلنده عوامی اعجاب ایچون رر آلتدن بشقه بر شی دکلدر .

هندستان فقیرلری حقنده برفکر مخصوص ویرمك ایچون برقاچ آی اول رمضانده شریفده انتشار ایدن (رمضان) رسالهسنده (قوهٔ معنویه) عنوانیله نشر ایتمش اولدیغمز فقرهیی بروجه آتی نقل ایدیورز .

« هندستان فقیرلری . . . بونلرك نصل آدملر اولدیغنی قار - ئیلمزدن بر چوغی بیلیر ، ظننده بز . فقط بیلمینلر بولنه بیلر ملا - حظهسیله قیصهجه تعریف ایدهجکز : هندستانده برطاقم آدملر واردرکه سنهلرجه ریاضت ایله ، حبس نفس ایله ، خاطره خیاله کلز متاعبه ، مشاق ومزاحمه قاتلانمق صورتیله قوهٔ معنویهلرینی

حیرت آور بر مرتبه‌ده توسیعه موفق اولورلر . دائما سفیلانه یاشارلر ، فقر وفاقه ایچنده یووارلانیرلر . یالکز آج قالدقلری زمان معنوی قوتلرینك تظاهراتندن اولهرق خارق العاده شیلر یاپارلر . هنرلر کوسترلر . زنکینلردن ، اجنبیلردن و باخصوص مملکتلرنده‌کی انکلیزلردن بش اون پاره قوپارلر ، او صورتله تأمین معیشت ایدرلر . فقط قارنلرینی طویورمجق مقدارده فصله برپاره آلمازلر . ایشته (هندستان فقیرلری) بونلره دیرلر.

هندستانه تعیین وسوق اولنان انکلیز ضابط ونفرلرندن اکثری، هندستانی زیارته کیدن هرلورد ، هراجنبی ممالك غریبه‌ده صیتلری آفاقی طوتمش اولان فقیرلرك ، ناصل مخاوق اولدقلرینی کوروب آکلامغه هوسکار اولور . برقسمی ساده‌جه کورور ، مراقدن قورتولور ، برقسمی‌ده مشاهداتندن حیرته دوشه‌رك تعمیق کیفیته قرار ویرر ، تدقیقاته ، تتبعاته کیریشیر .

بوصورتله طول مدت هندستانده قالمش بعض انکلیز ضابطانی واردرکه فقیرلرك پك چوق غرائب احوالنه واقفدر . بوکون فقیرلر حقنده موجود معلومات موثوقه آنلرك ثمرهٔ تتبعاتیدر . دینیله بیلیر .

بیکباشی (جیمس براون) ده بوزمره‌دن ایدی . اون بش سنه مدت هندستانده قالمش ، پك چوق تدقیقاته بولنمش ، بالخاصه بوغریب آدمارك اطوارینی ، مشوارینی تحلیل ایتمش ایدی. کندیسی ، عائله‌سی لوندره‌ده پك معروف ، پك معتبر اولدیغندن

هندستانه یکی کان انکلیز ضابطانك همان جمله‌سی کندیسنه مراجعت ایدرلر . مملکت حقنده معلومات آلیرلر ایدی .

هله برمجلسده فقیرلرك خارقه‌لرندن بحث آچلدیمی . (جیمس براون) دن دهاموثوق . دها جالب دقت معلومات ویره‌بیله‌جك کیمسه بولنمازدی .

برسنه صوك بهار اثناسنده هندستانك داخلنده کائن شهرلر ـ ندن بری جوارنده انکلیز عسا کری مانورلر یاپمقده ایدی . بومناسبتله برچوق انکلیز ضابطلری اورادہ اجتماع ایلش ایدی . برآقشام قشله‌نك بیوك صالونده اون بش یکرمی قدر ضابط اوتورمقده . کوندوز اجرا ایدیلن مانورەلردن بحث آچمقده بولنیورلردی .

اوتوردقلری صالون غایت واسع ایدی . یکرمی هوا غازی لامپاسیله تنویر ایدلمشدی . بوضابطلر میانده بیکباشی (جیمس براون) ده بولنمقده ایدی . دیکر ضابطلرك همان هپسی هندستانه دها یکی کلمش اولدیغندن بیکباشی کندیلرینه مملکتك اقلیمنه ، عوائدینه ، عسکرلکه تعلق ایدن خصوصاتنه دائر ایضاحات ویریوردی .

وقت نصف‌اللیله قریب ایدی . بردنبره صالونك قپوسنده‌کی پرده جرنجه‌آچلدی . قره ، قوری . کهربا رنکنه برآزمائل . قره صقالی . بارلاق کوزلی برچهره کوروندی . کان هندستان فقیرلرینك اك مشهورلرندن برآدم ایدی . بیکباشی ایله معارفه‌سی بولندیغی جهتله اکا توجیه کلام ایتدی :

— میستر براون ، انشاء صحتده‌سکز .

(براون) جواب ویرمکله برابر فقیری ایچری‌یه دعوت ایتدی . وارقداشلرینه بونك کیم اولدیغنی ، خارق‌العاده هنرلر کورملری ایچون کوزل برفرصت ظهور ایتدیکنی آکلاتدی . صوکره فقیره دونه‌رك :

— کوره‌یم‌سنی. ارقداشلری ممنون ایتملی . الك شایان حیرت هنرلریکی کوسترملی . سوزلرینی سویله‌دی .

فقیر معلوم شیلردن بر چوغنی کوسترمدی . بیکباشیدن ماعدا حاضرون حیرت ایچنده ایدیلر. فقیر اویله شیلر یاپیوردی‌که حوصلهٔ ادراکه صیغماز . هپسنك احوال خصوصیه‌سنه دائر کشفیاتده بولندی . برینك زه‌ده‌طوغدیغنی ، دیکرینك قاچ یاشنده اولدیغنی ، بربشقه‌سنك نه‌کبی تصورلرده بولندیغنی سویله‌دی ، انکلیزلرك حیرتی آرتدقجه آرتیوردی . برده هندلی صالونك اورته‌سنده قولرینی کوکسی اوزرینه چاپراست قاووشدیردی . کوزلرینی میم بر نقطه‌یه دیکدی ، طوردی . ایکی دقیقه صکره آیاقلری یردن آیرلدی ، غیر مرئی برقوت کندیسنی یوقاریه قالدیریور کبی ایدی. هیچ برنقطهٔ استنادی اولمدیغی حالده ، یوکسلدی ، طاوانه قدرچیقدی.

انکلیزلر آرتق شاشیرمش ایدی . یالکز بوعملیه‌نی دفعات ایله کورمش اولان جیجس باشنی صالاادی . فقیری دهاتشویق ایچون :

— بونلر بر شیٔ دکل . دها مهم شیلر ایسته‌رز . دیدی .

فقیر « پکی » دیه‌رك قبونك یاننه قدر چکلدی . صول الیله

صاغ قولنی یوقاریدن آشاغی یه طوغری اوغدی. صوکره اوغدیغی قولنی الیقینده‌کی هوا غازی لامباسنه طوغری اوزاتدی. شهادت پارمغنی لامبایه توجیه ایتمشدی .

فقیر ایله لامبانك آره‌سنده لااقل بش متر ولق بر مسافه وار ایدی . بر قاچ ثانیه صوکره لامبا کندیلکندن سوندی .

فقیر یرندن قیمیلدامقسزین پارمغنی ایکنجی لامبایه چوبردی. اوده سوندی . حاصلی صره ایله یکرمیسنی‌ده عین منوال اوزره سوندیردی . اورته‌لق زندان کبی قراکلق ایدی . انکلیزلر آغزلرینی آچمغه دکل . نفس آلمغه بیله جسارت ایده‌میورلردی . خوف و تعجبله قاریشیق بر شیلر حس ایله‌یورلر ایدی .

بر دقیقه صوکره لامبانك بری یکیدن اشتعال ایتدی . فقیری کورمیورلر .

یه عینی محاوره طوریور لکن بو دفعه صول ایله لامباره اشارت ایدیوردی .

عین طرزله‌هیسی اوزاقدن یاقدی. «ناصل؟ نون اولدیکزمی؟» مأیوسانه بیکباشی‌یه باقدی .

طوغریسی بیکباشی‌ده حیران اولمش ایدی. فقط بللی ایتمه‌مك ایسته‌دی ! «دها مهم دها مهم شیلر ایسترز . » دیدی . فقیر حدتلندی. چهره‌سنده اك جسورلری ده اورکوتمجك بر حال پیدا اولدی . کری کری قپویه طوغری چکلدی . ضابطانك جمله‌سنه صره ایله دیك دیك باقدی. مؤثر ، کسکین بر صدا ایله :

ـ بنم امرم اولمقسزین هیچ بریکز یریکزدن قالقه‌مازسکز.

سوزلرینی اورتدیه فیرلاندی ، سرعتله قپودن چیقدی ، کوزدن نهان اولدی .

فقیرك صوك سوزلرینه انکلیزلرك کچوغی ، اهمیت ویرمدی. فقیره شارلاتان دیدیلر . صحبتلرینه دوام ایتدیلر . یالکز بیکباشی متفکر کورنیوردی . یارم ساعت صوکره هرکس فقیری اونوتمشدی . او آره لق ضابطردن برمیرآلای : « اویقوم کلدی. یاتمغه کیدییورم. » دیه رك ضمنی برمساعده ایسته دی . هپ بردن یرلرینه عودت ایده جکلردی. حاضرلاندیلر . ایلك اوکچه میرآلای قالقه یم دیدی ، قالقه مدی . ایکی دفعه تشبث ایتدی، قالقه بیلمك امکان خارجنده. میرآلای: « های شیطان. برمدن قالقه میورم. » دیه باغرییوردی . هرکسده بر استغراب حاصل اولدی . یالکز بیکباشی صغوق قانلیلغنی محافظه ایتمش ایدی: « فقیرك سوزلرینی اونوتدیکزمی ؟ » دیه براخطارده بولندی .

درحال دیکر ضابطلرده تجربه لی اکون قالقمغه طاورانمدیلر . نره ده ! یرلرندن قیمیلدانمق احتمالی یوق . غایت قوی البنیه بر یوز باشی قیزدی . اوکسنده کی ماصه یه الرینی طایادی . مبتون قوتنی صرف ایدرك قالقمق ایسته دی . شدت تضییقدن ماصه پارچه لاندی . فقط یوز باشی قالقه مادی .

حاصل حاضر بولنانلردن هیچ بری قیام ایده میور ، هرآغزدن بر کفر ایشیدیلیوردی. کیمی: « فقیر اله کچرسه قفاسنی قوپاریرم» دییور ، کیمی : « بزی بوحالدن کلمون قوتارسون . ایکی معاشی هدیه ایدرم . » وعدنده بولنیور ایدی .

باریم ساعت بو حالده کچدی . ضابطار حرصلرندن ، حد . تارندن ، عجزلرندن آغلایه جق رادیه کلدیلر . او آنده فقیر برده آزه لغندن یاشنی اوزاتدی ، بونلره یاقدی ، مستهزیانه کولیوردی !

تمثل ایتش ارواح خبیثه

ـ یا ناصیل کدهایمهم شیار ایستیورمیسکز ؟

سؤالنی ایراد ایتدی .

انکلیزلر هپ بر اغزدن یالواردیلر ، یاقاردیلر :

ـ یزی بو حالدن قورتار ، سکا بر دها خوار باقمایز .

دیدیلر . کیسه لرنده نه قدر پاره وارسه ویردیلر .

هندلی قیوه قدر کیتدی . ضابطلره یه صره ایله باقدی :
ـ شمدی سربستسکز . قالقه‌بیلیرسکز .
جمله‌سی تلفظ ایتدی . انکلیزلرهپ بر یایه مربوط ایمشلر کبی هپ برلدن آیاغه قالقدیلر . فقیر میدانده یوقدی .
هرکس برلی‌برینه کیتدی فقط هیچ بری اویقو اویویه‌مادی . آلدن صکره آیلر . سنه‌لرچکدی . بردها کوره‌مدکاری مدهش باقیشلی هندلی‌بی اونوته‌میورلردی . . . »
ایشته بالاده‌کی فقره هندفقیرلرینك درجهٔ اقتدار معنویلرینی مرتبهٔ مهارتلرینی کوسترمکه کفایت ایدر .
اك بیوك اوروپا عالم ومتفننلری بواحواله برمعنا ویرمکده ، بروجه ایضاح بولمقده اظهار عجز ایمشلردر .
هندستانده آز چوق برمدت اقامت ایتمش اولان هرکیمسه‌نك مشاهده ایتمش اولدیغی بوشیلر ، امریقا و اوروپاده اك قوتلی مه‌دیوملرك کوستردیکی حالاته بردرجه‌یه‌قدر مشابهدر .
بعض اوروپالیلر . مسئله‌یی جدیتله تدقیق ایتمه‌ینلر فقیرلرك کوستردیکی موفقیاته عادتا برحقه‌بازلق نظریله باقارلر . اکر فقیرلرك یاپدیغی حقه‌بازلق ایسه اوروپا و آمریقاده‌کی مه‌دیوملرك‌ده ایشی کوچی حقه‌بازلقدن بشقه برشی دکلدر . حکمی ویرمك لازمدر . حال‌بوکه اوروپاده اسپیرتیزم حقنده تدقیقات اجرا ایدن بیوك عالملر ایشده حقه‌بازلق اولدیغنه قناعت کتیرمشلردر .
روایت اولنورکه وقتیله هندستان اهالیسی برهمنلرك ظلم واستبدادی التنده چکدیکی مزاحمه تاب آور اولامیه‌رق ضدای

اشتکاسنی ایشتدیرمکه تشبث ایتدیکی تهلکه‌لی صیره‌لرده فقیرلر ایله دیکر بر نوعی اولان (یوغو) لر بلاد مختلفه چارشو وبازار-لرنده برابرلرنده برچوق حیوانات وحشیه بولندیغی حالده اثبات وجود ایدرلردی .

بونلرك اطرافنی آلان قاپلان ، صیرتلان کبی حیوانات مفترسه بغتةً قوزودن دها مطیع بر حالده الرینی یالارلر . کوپك کبی تبصبص ایدرلر ایدی . بو سایه‌ده غلیانه کلمش اولان افکار عوام سکونت بولور ، برهمنلرك قوهٔ معنویهٔ خارق العاده‌سنه تجدید اعتماد ایدردی .

بو کبی وقایع پك اسکی زمانلره عائد اولدیغی و اوروپالیلر طرفندن رأی العین کورولدیکی جهتله شایان اعتماد عد اولنیور . لکن بالاده‌کی فقره‌مزده کوریلن حالاته مشابه بولنانلردن پك چوغنی اوروپالی سیاحین مشاهده ایتمشلر ، تصدیق ایتمکده بولنمشلردر .

فقیرلر علی العاده الرنده یدی دوکومی بر هزارن دکنکی بولندررلرکه آلت نامنه استعمال ایتدکلری یکانه‌شی بودر . فقیرلر برمعتاد (یاغودا) لرده هندو معبدلرنده اقامت ایدرلر. هندستانه یکی کلن بر اوروپالیی استقبال ایدن همشهریلری کندیسنه فقیرلرك خارقه‌لرینی کوسترمکی باشلیجه وظائف مهمانتوازیدن عد ایدرلر.

بوده کوچ بر شی دکلدر . یکی کلن ذاتك مسافر اولدیغی خانه صاحبی الك یقین یاغودلردن برینه خبر کوندرر ، درحال

فقیرك بری النده یدی دوکوملی دکنك بولندیغی حالده عرض اندام ایدر .

فقیر قپوده طورور ، قطعیاً آثار تردد ویا جعایت کوستر . مکسزین صورارکه :

- بنی چاغیرتمشسك. ایشته کلدم. بندن نه آرزوایدییورسك؟

بو آدمی تدقیق ایده‌جك اولور ایسه‌ك اوزون بویلی اولدیغی کورورز. ستر عورت ایچون کوبکندن اشاغی یه طوغری صارقان برپارچه بزمستثنا، کندیسی عریاندر. وجودی ضعیف باقرر نکنده در . ذی حیات بر وجوددن زیاده مومیایه بکزر .

هندستان اصولنجه فقیر ایله دعوت ایدنلر آرەسنده سلام مراسمی تعاطی اولندقدنصوکره فقیر برکناره اوتورر. خانه صاحبنك رجاسی اوزرینه عملیات مطلوبه‌یی کوسترمکه یه راضی اولور .

اولا بر وضع ملهمانه آلیر . دوداقلری آرەسنده اکلاشیلماز بر طاقم شیلر اوقودقدن صوکره آز چوق حیرتی داعی احوال ارائه‌سنه باشلار .

فقیرلرك اك زیاده یاپدقلری شیلردن بری (رقص اوراق) دنیلن حادثه‌در . لاعلی التعیین هرهانکی آغاچدن اولورسه اولسون برچوق یاپراقلر آلیر . برچوق هزاین دکنکلرینه اورته یرلرینی دلەرك شیشه کچرر کبی کچرر . دکنکلرك آلت طرفلرینی یرده طوپراغه . یاخود ساقسیلر ایچنه دیکر .

شاید حاضرون طلب ایدرلرسه فقیر بو استحضاراته الی سورمز . بشقه‌لری طرفندن یاپیلیر. بوندن‌ده استحضاراته حیله قاریشدیرمدینی بللی اولور . الرینی دکنکلرده‌کی یاپراقلره

طوغری اوزاتیر . اللری ایله یاپراقلر آره‌سنده‌کی مسافه‌یه برآدم فرح فرح کچه‌بیله‌جك قدردر .

فقیر بووضعیتی آلدقدن پك آز برزمان صوکره حاضرون هیچ برسبب خارجی اولمدیغی ، هرطرف قپالی بولندیغی حالده سرین برروز کار اسدیکنی یوزلرینه اولان تماسندن حس ایدرلر. ره‌دن ظهور ایتدیکی بللی اولیان بونفحه دکنکلرده‌کی یاپراقلری اویناتمغه باشلار . یاپراقلر دکنکلرك بوینجه اینوب چیقه‌رق منتظم برصورتده رقص ایدرلر .

حال بوکه فقیر ایله آنلر اره‌سنده مادی ، معنوی هیچ برتماس وارتباط یوقدر .

فقیرلرك بوکبی هنرلری واقعا تعداد ایله بیتمز . فقط صریح برفکر ویرمك اوزره دها برقاچ مثال ایراد ایده‌لم :

فقیر برکاسه طلب ایدر ، لبالب صوایله طولدیردقدن صکره برماصه اوزرینه قور. بنه اوزاقدن ، یعنی قطعیاً تماس ایتمکسزین الیله اشارت ایدرك کاسه‌یی صاللامغه باشلار . کاسه‌فورطنه‌یه‌طوتلمش کبی صاغه صوله یالپا اورور ، درلو درلو حرکات یاپار ، نهایت کندیلکندن هوایه قالقار ، ایچه یوکسلیر ، بنه ماصه‌یه اینر بتون بوحرکتلر ، بتون بوصالتیلر اثناسنده کاسه‌دن خارجه بر طاملا بیله صو دوکولمز .

حاضرونك آرزو ایتدیکی نقطه‌لرده منتظم ، عددی صایبلی ضربات حاصل ایتمك فقیرلرك اکاهمیتسز عد ایتدکلری هنرلردندر. بعضاً آلات موسیقیه بوانورسه کتیررلر ، فقیرك وضعیت

آلمش اولدیغی نقطه‌دن برقاچ متره اوزاغه براقیرلر . فقیر هیچ استیفنی یوزماز . برآزمکره آلات موسیقیه‌نك کندی کندیلرینه متعدد هوالر چالدقلری کمال استغراب ایله کورولور .

بتون بو هنرلر اوروپالی اسپریتارك پایدقلرینه تماماً مشابه فقط انلردن قات قات دها ماهرانه‌در . فقیرلر بوناری کیجه اولسون کوندوز اولسون ، هر هانکی شرائط تحتنده بولنورسه بولنسون همان آن واحدده پاپی ویرر . بونارك برساعتده پایدیغی اوروپالی مهیولر برسنه‌ده پایه‌مازلر .

دها غریب هنرلر واردر . فقیر برمرمر ماصه‌یه ، یاخود هر هانکی بر سطح مستوی وبجلا اوزرینه غایت ایجه قومدن بر طبقه فرش ایدر.

قوم طبقه‌سنك بر کناریه مینی مینی کسیلمش بر دکنك قویوب براقیر. حاضروندن آرزو ایده‌نك خاطرینه کندی‌لسانیله بر جمله یاخود شعر کتیرمسنی . دهنا اوقومسنی تکلیف ایدر.

کندیسی ده‌قوم طبقه‌سنك اوکنده دیزچوکر ، وجودینی بر نصف دائرهٔ تشکیل ایده‌جك صورتده اکر ، قوللریتی آچه‌رق قومك اوزرینه کرر .

آره‌دن بش اون دقیقه مرور ایدنجه مینی مینی دکنکلك کندی کندینه ایاقلنوب قوم طبقه‌سنك اوزرنده، اعوجاجلرله قوشدیغی کمال حیرتله مشاهده اولنور . غیر مرئی بر ال آنی طوتمش‌ده یازی یازیور ظن ایدیلیر . فی‌الحقیقه بر آز صوکره قوم طبقه‌سی اوزرنده حاضرونك دهنا اوقودقلری جمله‌لر، اشعار

نقش ایدلمش بولنور . همده هر هانکی لسانده اولور ایسه اولسون . املاسنده‌ده هیچ بر خطا اولمامق شرطیله .

اسپیریتیزم و فقیریزم حقنده غایت مهم اثرلر نشر ایتمش وهندستانه‌ده کیتمش اولان (لوئی ژاقولیو) برچوق سنه‌لراول وفات ایتمش اولان بر محبنك اسمنی فقیرك بری بالاده‌کی اصول ایله کشف وتحریر ایتدیرمش اولدیغنی بیان ایدییور .

فقیر هنرلرینی نه وقت اولورسه اولسون یاپدیغی کبی آرزو ایتدیککز تقدیرده دفعات ایله تکرار ایدر و ایسته‌دیککز کبی کندیسنی قونطرول ایتمکزه مساعده ایلر .

شاید قوهٔ معنویه‌سی بر فات دها قوتلی اولور ایسه سزدن آریله‌جکی زمان حیرتکزی درجهٔ قصوایه ایصال ایده‌جك بر تجربه یاپار . اوطه‌نك اورته‌سنه کلیر . سزه قارشی دونر . الارینی کوکسنه چاپراست قور . چهره‌سنده برالتماع حاصل اولور . کوزلرندن مظلم شرارهلر صاچیلیر . بر مدت صکره یواش یواش بوکسلمکه باشلار . آیاقلری یردن آریلیر . یوقاریه طوغری صعود ایدر . ایشته بو منظره اوروپالیلری انکشت بر دهان حیرت براقیر .

ایش بیتدکدن صوکره فقیر حاضرونه . مراسم فوق‌العاده ایله عرض وداع ایدر . هیچ بر اجرت طلب ایتمه‌دن چیقار کیدر . شاید کندی آرزوسیله صدقه قیلقلو بر شی ویرن اولور ایسه بالکز اونی قبول ایدر . فقط عادتی وجه ایله هیچ بروقت بیان تشکر ایلهمز .

بر آزیوقاریده اسمی کچن (لوئی ژاقولیو) هندستان فقیرلرینك نه کبی احکام وشرائطه رعایت ایتدکلرینی بروجه آتی شرح ایله یور.

۱ ـ یوزلرجه تماشا کرانك حاضر بولندیغی یرلرده قونطرول قابل اولهمدیغندن فقیر بویله یرلرده اجرای هنر ایتمزلر.

۲ ـ هیچ بر زمان رفاقتارنده معاون بولنماز.

۳ ـ دعوت اولندقلری زمان اولره، ستر عورت ایچون اوکلرینه آصدقلری بر پارچه بزدن ماعدا، چیریل چیلاق بر حالده کیدرلر.

٤ ـ بزم اوروپالی حقه بازلرك قوللاندقلری حیله لی طوربه لری قوطولری وسائر ادواتی بونلر قطعیاً استعمال ایتمز، حتی بیلمزبیله.

٥ ـ دنیاده ماملکلری یدی دوکوملی بر هزارن دکنکی ایله اوچ پوس طولنده بردودوکدن عبارتدر. دکنك قلم صاپی قدر اینجه بر شیدر. آنی اللرنده بولندیررلر، دودوکی ده البسه لری، جیبلری اولدیغی جهتله متمادیاً الده طوتمامق ایچون اوزون سیاه صاچلرینه باغلایوب آصارلر.

٦ ـ دعوت اولندقلری خانه صاحبی ناصل آرزو ایدرسه او یولده حرکت ایدرلر. هنرلرینی کوسترمك ایچون آرزو اولنورسه آیاقده، یاخود اوطوره رق اجرای عملیات ایدرلر: حصیر اوستنده، قوری تحته ده، مرمرلر اوزرنده طوپراقده، قپالی، یاخود آچیق یرده بولنمق آنلر ایچون مساویدر.

۷ ـ مانیاتیزم، یاخود سیر فی المنام تجربه سی یاپمق اوزره بر شخصه محتاج اولدقلری زمان کندیلری آدم بولوب کتیرمزلر،

خدمتجیلر کزدن، احباکزدن کیم ایستر وقبول ایدرسه آنك اوزرنده اجرای تجربه ایدرلر. کرك هندلی، کرك اوروپالی هرکیم اولورسه اولسون تجربه‌لرده موفقیت کوسترلر .

۸ - تجربه‌لرده قوللانمق اوزره باستون ، کاغد ، قورشون قلمی، برآلت موسیقیه، حاصلی هرنه‌لازم اولورسه سزدن طلب ایدرلر . سز تدارك ایدرسکز .

۹ - قناعت تامه کتیرمکز ایچون عین تجربه‌یی قاچ کره ایسترسه‌کز تکرار ایدرلر .

۱۰ - هیچ برزمان سزدن اجرت ایسته‌مزلر . صدقه‌مقامنده برشی ویرر ایسه‌کز قبول ایدرلر، طوغریجه منسوب بولندقلری معبده کتوروب تسلیم ایدرلر .

ایشته‌هند فقیرلری بومواده تمامیله رعایت ایدرلر. سنه‌لرجه هندستانك نقاط مختلفه‌سنه سیاحت ، لایعد بلاد وقصباتنی زیارت ایتدم . بوشرائط اساسیه‌یی تجاوز ویااهمال ایدن بر فقیره راست گلدم . »

ایشته (لوئی ژاقولیو) فقیرلری بویله تعریف ایدییور. ذاتاً هندستانی زیارت ایدن انکلیز ، فرانسز واقوام سائره‌یه منسوب سیاحلرك جمله‌سی ده بوزمینده معلومات ویرمکده وسوزلری یکدیکرینی تماماً تأیید ایلمکده‌در .

بوحادثه‌لرحقنده فقیره سؤال ایراد ایدلدیکی، اسباب صورلدینی زمان ارواح طرفندن اجرا اولندیغی جواب ویرر. وایضاح مسئله ایچون دیرکه :

« اجداد مزك ارواحی اولان (پیتریس) لرزم وجودلرمزی برآلت مقامنده استعمال ایدرلر . بز سیال طبیعیمزی آنلره اعاره ایدرز . آنلرك سیالی ایله برلشیر، بوخلیطه دن بر (وجود سیالی) حاصل اولور . کوردیککز وجه ایله ماده اوزرینه اجرای تأثیر ایلرز . »

هند فقیرلری . اوروپا مدیومارلری کبی بر قلمه کندیلکندن یازی یازدیرارلر، اجسام ثقیله یی، حتی وجود بشری بیله طوقونه دن وهیچ برتأثیر ظاهری اولمقسزین هوایه قالدیررلر. ارواحی ایجابنده تجسم وتمثل ایتمش برحلده کوسترررلرکه (وجود سیالی) دیدکاری اودر. برآز دها غیرت صرف اندیجه کوزله کورینه جك حاله کتیره بیلدکاری ادعا ایدیورلر خلاصهٔ کلام بونلرك کافهٔ حرکات وسکناتی مدیومارلری آکدیریور .

فقیرلر هرحالده اوروپا وآمریقا مدیومارلریله قات قات فائقدر. هرده فقیرلرك یاپه بیلدیکی برشی دها واردرکه شمدی یه قدر دنیانك بشقه هیچ برطرفنده کورلهمهمش ، مدیومارلرن هیچ برشی یاپه مامشدر. اوده قوهٔ مقناطیسیه لرینك تأثیریله نباتاتك نشوونماسن فوق العاده تسریع ایده بیلمارید رجه رأی العین مشاهده اتدیرمکدر. بونلرن ذواتك ویردیکی تأمینات نظراً فقیرلر تأثیر معنویاری ایله مثلادرت آیده یتشه جك بربغدای دانه سنی یکرمی دقیقه ظرفنده یتشمه سنی تأمین ایدیورلر .

بورالرینی لایقیله ایضاح ایچون هندستان حقنده کی تتبعاتی ایله

مشهور اولان (لوئی ژاقولیو) نك اثرندن شو فقره یی نقل ایدییورز :

« فقیرلرك الك مبالغه لی عد اولنه بیله جك ادعالرندن بری ده نباتاتك نشو و نماسی اوزرینه طوغریدن طوغری یه اجرای تأثیر ایده بیلمك مسئله سیدر . حتی بو تأثیر او درجه ده واریر، نباتاتك نشو و نماسنی او مرتبه تسریع ایلرمش که بر قاچ ساعت ظرفنده استحصال اولنه بیلن نتیجه شرائط عادیه وطبیعیه ده بر چوق آیلر، بر خیلی سنه لر دوام ایدن زراعت ایله آنجق حاصل اولنه بیلیر .

بالتصادف بر چوق فقیرلرك بوكاممائل تجربه لر اجرا ایتدیكی موفق ده اولدیغنی دفعات ایله كورمش ایدم . لكن بو كی حادثاتی موفقیتله ترتیب واجرا اولنمش بر حیله، بر حقه بازلق مقامنده تلقی ایتمكده اولدیغمدن شرائط حدوث و حصولنی قید وضبط ایلكده اهمال كوسترمش ایدم .

مع مافیه مسئله نه قدر مبالغه لی كورونیور ایسه ده بر مدت صوكره بتارس شهرنده كوروب طانیدیغم فقیر (قووینداز امی) یه بو تجربه یی دیكر تجربه لرله برابر یاپدیرمغی مناسب عد ایلهدم . (قووینداز امی) بر درجهٔ خارق العاده ده قوهٔ معنویه سنی تزیید ایتمش ، سائرلرینه پك زیاده متفوق بر فقیر ایدی . بناءً علیه اوله دیكر فقیرلرك یاپدیغنی كورمش اولدیغم بتون شیلری، لایقیله تدقیق ایله مك مقصدیله ، بوكا تكرار ایتدیردم .

غایت غریب ومستحیل كورونن بو تجربه یی یاپارکن (قووینداز امی) نك كافهٔ حركات وسكناتنی كوزدن قاچیرمامغه قرار ویرمش ایدم. بر كون بعدالظهر ساعت اوچدن بشه قدر كوندوزین تجربه لر یاپمقلغمز مقرر ایدی. برمعتاد اجرا ایتدكدن صوكره قووینداز امی یه ایشی قطعیاً آچامش ایدم . او كون شو ایكی ساعتلك مدتی

نباتاتك تسریع نمائی تجاربنه حصر ایتمکه قرار ویردم، وبوقراری بغتهً خبرویرمك صورتیله ـ ایشك ایجنده حیله بولندیغی تقدیرده تدارکات لازمه‌سنی یاپه‌مامش اوله‌جغندن ـ (قویندازامی)یی عاجز براقه‌جغم ظنه دوشمش ایدم .

وقت معیننده چیقوب کلدیکی زمان اوکون اجراسنی تصور ایله‌دیکم تجربه‌یی آکلاتدم . قطعیاً اثر تردد کوسترمدی. کندیسنه خاص اولان بر ساده‌دلمك، بر طبیعیلك ایله :

ـ امریکه تابع . دیدی .

کندیسنده بو اعتماد نفسی کورونجه بر درجه‌یه قدر حیرت ایتدم . معمافیه عقبنده کندیمی طوپلایه‌رق دیدم‌که :

ـ اوکده نشو ونمانی تسریع ایده‌جك دانه‌یی . لازم کلن طوپراغی، ساقسی‌یی‌نم‌بالذات انتخاب ایتمکلکمه راضی اوله‌جقمیسك؟

ـ دانه‌یی ، ساقسی‌یی ایسته‌دیکك کبی ، هر هانکی یردن اولورسه اولسون تدارك ایده‌بیلیرسك . لکن هر طوپراق اولمازه بیاض قرنجه یوواسندن جیقان طوپراق اولملی .

هندستانده بیاض قرنجه یوواسندن طوپراق آلمق قدر قولای برشی یوقدر. بو قرنجهلر همان هرآدیم باشنده بولنورلر، یووالرینی آچه‌رق ایچون جیقاروب اطرافه بیغدقلری طوپراقلر لکثریا ایصلانیر ایصلانماز کیرچ کبی قاتیلاشیر .

خدمتمده بولنان برهندلی‌یی جواره‌کی قرنجه یوواسندن بر مقدار طوپراق آلمغه کوندردم . برده ساقسی ایله مختلف نباتات تخم دانه‌لری کتیرتدم .

طوپراق کلنجه فقیر بونی ، ایکی طاش آردسنده ازوب توز حالنه کتیرمك اقتضا ایتدیکنی بیلدیردی . بوکا طوغریسی چوق ممنون اولدم. چونکه بویله برعملیه‌یی طبیبی اوطه ایچنده یاپامازدق. ایسته‌مز باغچه‌یه چیقه‌جق ایدك . بو سایه‌ده فقیرك حرکاتی قونطرول ایتمك دها قولای اوله‌جق ایدی .

ذاتاً بزم خدمتجی امر ایتمش اولدیغ شیلری کتیرر کتیرمز الندن آلمش ، (قویندازامی) ایله اختلاطنه میدان ویرمکسزین کندیسنی صاوموش ایدم .

سحق صورتیله توز حالنه کتیردیکم طوپراغی فقیره تسلیم ایتدم . برپارچه صو ایله قاریشدیره‌رق یواش یواش حل ایتمکه، خمیر حالنه کتیرمکه باشلادی . برطرفدن کندی کندینه برشیلر اوقویور، اطرافنه‌اوفورویور، غریب‌غریب طورلر طاقینوردی.

یاپدیغی بولاماجق قوامه کلدیکنه حکم ایتدیکی زمان انتخاب کردیم اولان دانه هانکیسی ایسه تودیعنی رجا ایتدی . بوندن بشقه هر هانکی جنسندن اولور ایسه اولسون برقاچ آرشون بیاض قماش‌ده ایسته‌دی .

راست کله برتخم دانه‌سی آلدم ، پاپه‌یه آغاجی تخمی ایدی . الته تسلیم ایتمدن اول اوزرینه بر اشارت یاپقلغمه مساعده ایدوپ ایتمه‌جکنی صوردم. جواب موافقت ویردی . چاقی ایله فلقتیندن برینك اوجنه ایسته‌دیکم اشارتی یاپدم ، جیبلك مخصوص بیاض موسلیندن برقاچ آرشون ایله برابر کندیسنه ویردم .

(قویندازامی) بو صره‌ده دیدی‌که:

ـــ بن برآز صوکره ارواحه مخصوص اویقویه طاله‌جغم. اویودیغم اثناده نه‌یم وجودمه. نه‌ده ساقمی‌یه الکی سورمه‌یه‌جکنه یمین ایت.

ایسته‌دیکی یمی ایتدم.

بابه‌یه تخمینی ساقمی ایچنده بولنماج خالنده بولنان چاموره غرس ایتدی. یاندن آیرمادینی یدی دوکوملی هزارن دکنکنی ساقسینك برکنارینه دیکدی. چادر دیرکی مقامنده قوللانه‌رق اوزرینه بیاض موسابینی سردی. ساقمی‌یه تمامیله ستر ایتدی. صوکره بونارك اوکنده دیز چوکدی. ایکی قولنی ساقسینك اوزرینه افقی بر وضعیتده آچه‌رق کردی. بر انساندن زیاده مرمر هیکله بکزه‌یوردی.

اوزرینه المی سورمه‌مکه سوزویرمش اولدیغم جهتله یادی امرده بو وضعیتك جدی‌می، یوقسه جعلی می اولدیغنه بالمعاینه حکم ویره‌مه‌مش ایدم. لکن تام یاریم ساعت کچوبده الك اوفاق برحرکت یاپمادیغنی کورونجه ایشك ایچنده جعلیت بولندیغنه قناعت کتیرمکه مجبور قالدم. زیرا نه قدر قوتلی اولورایسه اولسون دنیاده هیچ بر ادم بوله‌مازکه اویانیق اولدیغی حالده قولاریی اوکه طوغری افقی بروضعیتده، اوله‌یاریم ساعت دکل آز ولوکه اون دقیقه بیله طوته‌بیلسون.

بووضعیتده برساعت قالدی. او اثناده الك اوفاق بر عضله‌ده الك جزئی برحرکت کورولمدی. همان کاملا دینه‌جك درجه‌ده عریان، تاثیر، حرارتله اسمرلشمش، پارلاق وجودیله، آچیق

فقط نظری ثابت کوزیله زمین تضرع و نیازده بولنمش تونجدن معمول بر هیکله بکزیوردی .

اولجه کافهٔ حرکاتی دها ایی کوره‌یلمك ایچون تام قارشیسنه کچمش ایدم .

لکن برآز زمان کچر کچمز فقیرك آچیق ثابت کوزلری اوزرمده فنا برتأثیر حصوله کتیرمکه باشلادی . کوزلر سونوك ایدی . لکن اویله مقناطیسی سیالار صاچیوردیکه باقمقه تحمل ایتمك امکان خارجنده ایدی . برصره کاریکه اطرافده کائنات دونیور ظن ایتدم . فقیر بیله رقص ایدر کبی منظورم اولیوردی . متمادیاً عین نقطه‌یه باقمقدمدن منبعث اولدیغنه حکم ایتدیکم بوحال تأثردن قورتولمق ایچون قالقدم . تراچمنك اوبراوجنه کیتدم . رجوعیله بی‌روح کی غیر متحرك طورمقده بردوام اولان (قویونداز امی) بی کوزدن قاچیرمیوردم . لکن تأثیر مقناطیسی‌یه قاپیلمامق ایچون انظار دقتمی ارده فاصله‌لرله اوزاقده کورینن غائر شهرینه قدر تمدید ایدیوردم .

ایکی ساعت کچدی . فقیر بنه عین وضعیتده ایدی . کونش سرعتیله مغربه طوغری اینیوردی . ردنبره خفیف برنفس ایشیدلدی . فقیر کندینه کلمش ایدی .

بنی یانمه چاغیردی . ساقی‌یی اورتن موسلینی قالدیردی . تقریباً یکرمی سانتیمتر ارتفاعنده ترونازه برپایه‌یه فدانی کوستردی . صوکره ذهنمدن کچنی کشف ایدرك پارمقلرینی آرتق قورومش بولان طوپراغك ایچنه طالدیردی . کمال اعتنا ایله نباتی جذری

ایله برابر چیقاردی . کوکك اوجنده تخم دانه‌سنك فلقه‌لری هنوز ملاصق طوروبوردی . ایکی ساعت اول فلقیتندن بری اوزرینه چاقی ایله یاپمش اولدیغم چیزکی‌یی ارائه ایله‌دی .

بونم ویردیکم دانه ، یاپدیغم اشارت‌می ایدی ؟ شوجوابی ویره بیلیرم . دانه‌نك تبدیل اولدیغنی ایما ایده‌بیله‌جك برحرکت کورمه‌دم . فقیر داراچه‌دن برآن بیله آیرلمامش ایدی . بنده کندیسنی نظر ترصددن برآن آیرمامش ایدم . اوکون کلدیکی زمان بنم کندیسندن اجرائی طلب ایده‌جکم تجربه نه‌دربیلمیور ایدی . کندیسی هان بوسبتون عریان برحالده اولدیغی ایچون قوجه پرنیاتی البسه‌سی آلتنده صاقلایوب کتیرمیده امکان خارجنده ایدی . فقط هراحتماله قارشی خدمتجی‌یه کتیرتدیکم مختلف‌الجنس تخملر آره‌سندن پاپه‌یه آغاجی تخمنی انتخاب ایده‌جکمی اولدن ناصل کشف وتخمین ایده‌بیلیرایدی .

بوحادثهٔ خارق‌العاده‌حقنده فضله برشی سویله‌مك ، ایضاحات ویره بیلمك امکان خارجنده‌در . اویله احوال اولورکه عقله صیغمادیغی ایچون‌منطق آنلری ، رأی‌العین کورولدیکی‌نقده‌یرده بیله ، قبول ایتمك ایسته‌مز .

فقیر بوصورتله‌ساقی‌یی ، فلانی کوسترد کدن ، معاینه‌وتفتیش ایتمکلکمه ، یدان ویردکدن وبنده حصوله کان حیرتدن برمدت متلذذ اولدقدن صوکره بك ده‌سترینه چالشمدیغی برطور غرور وافتخار ایله :

ـــ اکر بن تضرعاتمه دوام ایده‌جك اولور ایسه‌م شویاپه‌یه

فدائی سکز کونه وارماز . چیچك ویرر . اون بش کون کچمز میوه یتشدیرر .

دیدی . »

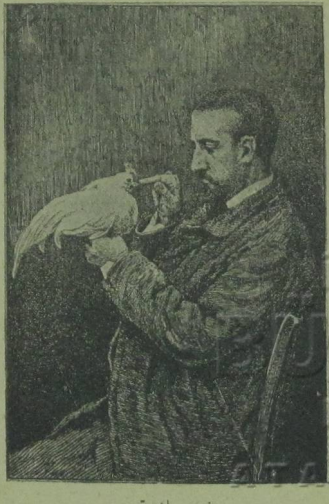

بر خروسك تنویمی

ایشته (لوئی ژاقولیو) بویله دیور . کوزیله کوردیکی شیئی بویله نقل ایدیور . طبیعی مسؤلیتی ده آکاماندر . لیس الخبر کالعیان .

اوروپاده اسپیریتیزم

ازمنه قدیمه یه طوغری اجرا ایدیکمز تدقیقات بزی بوکونکی اسپیریتیزمدن خیلی اوزاقلاشدیردی. لکن بویله بر استطراد الزم ایدی. بو صورتله اوروپالیلرك (بر یوزنده یکی بر شی یوقدر) زمینده‌کی قول مشهوری بر کره دها تأید ایتمش اولیور. اوت شاعرلر بو فکری:

بر تکرردر مسلسل عالمك تاریخی هپ

زمینده افاده ایتمشلر ووقایع تاریخیه‌نك تکرر ایتدیکنی، یعنی یکدیکرینی ولی ایدن احوالك مشابه اولدیغنی کوسترمك ایسته‌مشلردر. لکن ارباب تدقیق تکررك یالکز وقایع تاریخیه‌یه منحصر قالمدیغنی، برچوق اختراعات و کشفیات فنیه‌ده واقع اولدیغنی کورمشلردر. بوکون مثلا تلسز تلغراف دها یکی کشف اولمشدر دیه صورت قطعیه‌ده ادعا ایدیلمز. بیکرجه‌سنه اول مجهول اولدیغنی نه معلوم؟ دیکر کشفیات فنیه‌ده اولیه‌در. احتمالکه لیکنجی، اوچنجی، بلکه‌ده دردنجی دفعه کشف ایدیلشلردر.

نه ایسه بز شمدی آمریقا واوروپاده‌کی اسپیریتیزم حقنده‌کی تدقیقاتمزه عودت ایده‌بیلیرز. ۱۸۶۰ تاریخه‌قدر تفصیلات ویرمش ایتدك. شمدی‌ده آلت طرفنی اکمله چالیشه‌لم.

اوتاریخدن صوکره اسپیریتیزم حقنده تتبعات اجرا ایدنلرایکی قسمه آریلیر. بر قسمی معلوماتلی، نامو سلی آدملر اولمقله برابر متفنن دکل ایدیلر. | بوراده تحصیل وتربیه‌سی نقصان اولانلردن هیچ بحث ایتمیورز. چونکه آنارك یاپمش اولدیغی تجربه‌لر اسپر

تیزم قواعدینك تصنیف وتعیینده هیچ براهمیتی حائز اولهماز.]
قسم دیکریده اصل متفننلرك . بتون حیاتلری تدقیقات فنیه ایله
کچن عالملرك تتبعات و تجاربیدر .

هر ایکی قسمك ده استحصال ایتدکاری نتیجه شایان اعتمادر.
لکن هر حالده متفننلر طرفندن وقوع بولان بالعموم تدقیقاتك
بشقه بر قوتی حائز اولهجغی، عادتا قطعی برسند حکمنده بولنهجغی
میداندهدر . ایشته بوندن طولایدرکه دها صوك زمانلره قدر
علمالك بومسئلهیی تدقیق ایتمك ایسته مهمش اولمالری شایان تأسفدر .
لکن اون سنه دنبریدرکه علما و متفننین غربیه دن بعضلری اسپیر
تیزمی تدقیقه تنزل ایتمشلر و بوبابده بر چوق آثرلر یازمشلردر .
بو آثاری مطالعه ایدن کوزرکه ارباب فنده اسپیرتیزم حادثاتنك
وجودینی تصدیق ایدییورلر . لکن آنلر شویله دییورلر. «مادامکه
بو حادثات واردر . فوق الطبیعه اولهماز . بونك مجهول اولان
قوانین طبیعیه سنی کشف ایتمك لازمدر. » اوت . بك طوغری
بر سوز . لکن او کشفه موفق اولان ، اسپیرتیزم ایکی ایکیمز
دوت شودر دیین یوق .

برنجی قسمی تشکیل ایدنلر بر چوق حادثاتی ضبط
توفیق ایتمشلر . بونلرك صحتنی اثباته مدار اولهجق اوراق ووثائقی
طوپلامشلردر . لکن بو اسپیرتیزمك موجود برشی اولدیغنی تأیید
ایده کلمکله برابر مسئلهنك مفتاح حلنی بزه ویرهمهمشدر .
بونلر چوق تجربهلر یاپمشلر ، موفق اولمشلر ، تجربهلرك نهصورتله
یاپلدیغنی کوسترمشلردر . فقط مسئلهنك اساسنی بردرلو ایضاح

ایده‌مامشلردر . فی‌الحقیقه اسپریتلر ارواحك تأثیری اولدیغنی ادعا ایلیورلر ایسه‌ده یکرمنجی عصر ترقی ومدنیتده بونی همان قبول ایده‌جك متفنن یوقدر . وذاتاً ادعای مذکورك اثباتی‌ده امکان خارجنده‌در .

فصل مخصوصنده یازدیغمز وجه ایله اسپریتیزم نمایشاری آمریقانی باشدن‌باشه ولوله‌یه‌ویردکدن صوکره بحر محیط‌اطلاسی‌یی کچه‌رك انکلتره‌ده اظهار موجودیته باشلامش ، چوق زمان‌مرور ایتمه‌دن فرانسه طریقیله اوروپا قطعه‌سنك اقسام سائره‌سنه‌ده انتقال ایلمشدر . اوصره‌لرده مثلا پارس شهرنده هیچ برصالون ، هیچ براو یوقدیکه دوار ، رقاص ماصه‌سی بولنماسون . پارس اهالیسی همان باشدن باشه هپ اسپریتیزم ایله مشغول ایدی .

ماصه‌لرك ویردیکی جوابلر اکثریتله اهمیتسز شیلردن عبارت ایدی . مع مافیه بعض کره جدی وفلسفی جوابلرده ویرلدیکی کورولدی . لکن بالتدقیق اکلاشلدیکه ماصه‌نك جوابلری تجربه‌ده حاضر بولنانلرك سویهٔ عرفانیله متناسب ایدی .

مثلا فلسفه بحثنده‌هانکی مسلك فلسفی‌یه سالك فضله حاضردن وارسه جوابده اومسلکه موافق چیقاردی . شومشاهده اسپریتیزم حقنده بیکرنظریه‌نك ظهورینه سبب اولدی . بایلریده بوندن بحث ایده‌جکز .

بعض متفکرین جلب ایدیان ارواحك معاونتیله معلومات طوپلایه‌رق برمسلك تعیینی جهتنی دوشوندیلر . ارواحه یازی یازدیردیلر . بونلری حفظ ایتدیلر . برنتیجه‌چیقاردیلر . فرانسزلردن

(ریوایل) نامنده برمدقق ارواحه جلدلرطولوسی کتابلریازدیرمشدر.

بو (ریوایل) دنیلن ذات (آللان قاردهك) نامیله معروفدر . کندیسی اصل اسمنی بنه ارواحك توصیه‌سیله تبدیل ایتمشدر .

ایشته (آللان قاردهك) ك اثاری بوکون فرانسه‌لی اسپیریتلرك دستوری مثابه‌سنده‌در . شایان دقتدرکه بونلرده ایضاح ایدیان نظریه‌لریالکزفرانسز اسپریتلر ایچون مقبولدر. انکلتره و آمریقاده‌کی اسپیریتلر رد ایدییورلر . آنلر ایچون بشقه نظریه‌لر طوغریدر .

مثلا (آللان قاردهك) ومسلکداشلرینك نظریه‌سی برهمنلرك نظریه‌سنه‌بکزر . آنلرتناسخه قائلدر . ارواحك قدیماً موجودیتی ومناوبه ایله مختلف اجساده کیردیکنی ، تمامیله پاك اولنجیه قدر تناسخده دوام ایتدیکنی قبول ایدییورلر . بونی سویلینلر ، بونظریه‌یی وضع ایدنلرده بنه [آللان قاردهكك بیانه کوره] ارواحدر .

بالعکس انکلتره و آمریقاده اسپریت تجربه‌لرنده اثبات وجود ایدن ، یازی یازان ارواح تناسخ قطعیاً یوقدر دییور . پك غریب بر حال . دهاسی واز. بعض ارواحك بیاناتی ماتریالیزمه، بعضیلرینك بشقه برمسلکه متمایلدر . بوتضاد غریب کورونمکله برابر بزم نظرمزده برشی اثبات ایدرکه اوده شودر :

شاید جلب ارواح حقیقةً پاپیله بیلورسه دعوته اجابت ایدن ارواح حقایق احواله واقف اولهجق برمرتبه‌ده اولمدقلری ایچون

بزه بیله مذکاری حقیقتی سویله میورلر ، کندی افکار و مطالعات خصوصیه لریی شرح ایله یورلر .

(آللان قاردهك) یازدیغی آثارده بتون بوکی شیلره جوابلر بولمشدر . او دییورکه انسانلر ایله مخابره ایدن ارواح اکثریتله اشاغی طبقه‌لره منسوب اولدقلری ایچون جوابلرنده‌ده بویله تضاد کورولهبیلیر . بعض جوابلرك پك عامیانه ، حتی جاهلانه اولمسی ده بونظریه ایله ایضاح اولنیور .

فی الواقع کرك آللان قاردهکك ، کرك برهمنلرك نظریه‌سی یکدیکرینی تأیید ایدییور . بونلره کوره روح بر تکامل تدریجیه تابعدر . بواش بواش مطهر اولور ، اوج مطلوبه چیقار .

(آللان قاردهك) (لاژه‌نه‌ز) نامنده‌کی کتابنده اسرتیزمك صورت کشفیه بر قصه ایله تعریف ایدییور . مؤلفه موی‌ایله آثارنده بیان ایتمك ایسته‌دیکی شیلری (بودا) یی تقلیداً قصه صورتنده تصویر ایدییور . آلدن حصه چیقارمق آرزوسی قارئینه عائد برکیفیتدر . موضوع بحث اولان قصه شودر :

«مهاجرلری حامل برکمی اقطار بعیده‌ده برمحله کتمك اوزره یوله چیقار بوکیده هرصنفدن آدملر واردر . بونلرك احیاسی ، اقرباسی مملکتلرنده قالمشدر . بر مدت صوکره بوکیمسنك فضازده اولدیغی خبری کلیر . کیدن برنشانه کوریله‌مه‌مش ، برخبر آلنه‌مامش ، هرکس یولجیلرك تلف اولدیغنه ذاهب اولور . بتون عائله‌لر یأس طوتار .

حل بوکه کیده‌کی آدملرك کافه‌سی هیچ بری مستثنا اولمامق

اوزره مجهول ، محصولدار و برکتلی اراضی‌یه یناشمشلر ، اورایه چیقمشلر ، لطیف برافایمده بختیارانه‌یاشامقده بولنمشلردر ، لکن بومجهول قالمشدر .

دیرکن برکون اواراضی‌یه دیکر بر کمی اوغرار . قضازده اولانلرك هپسنی اورادہ صاغ سالم کورور . بوخبر مسرت‌آور برسرعت برقیه ایله انتشار ایدر ، هرکس درکه : (دوستلرمز تلف اولمامش !) . بوندن طولایی جناب حقه شکر ایلر اونلر بربرینی کوره‌میورلر . لکن محاربه ایده‌بیلورلر . آره‌لرنده آثار مخادنت تعاطی ایدیبورلر . شمدی حزن برینه سرور قائم اولمشدر .

اسپرینلر نظریه‌لرنده ارواح خبیثه‌نك وجودینی‌ده قبول ایدیبورلر و آنلردن صاقنمق لازم کلدیکنی سویلیورلر . بوندن بشقه اکثر ارواحك بر حیات بولنان انسانلردن فضله بر شی بیلمدیکی وآتنای محاربه‌ده بونقطه‌نك نظر دقتدن دور طوتلمق لازم کلدیکی دہ نظریه‌لرینك جملهٔ مواددندر .

طوغریدن انسان برشو غرائبه ، برده یکرمنجی عصرده‌کی ترقیات فنیهٔ فوق‌العاده‌یه باقیورده بوکبی اعتقادات باطله‌نك ناصل اولوبده الآن مظهر رغبت اولدیغنه شاشه‌جق کلیور . ایشته اسپرینزم حقنده تدقیقات اجراسنه قرار ویرن هرمتفکر بدایت امرده بونقطهٔ نظردن محاکمه‌سنی بوروته‌رك کیفیتك بطلانی‌ساحهٔ تحقق وثبوته چیقارمق عزمیله ایشه باشلامشدر . واقعا اسپرینلرك ایلری‌یه سوردکلری نظریات حقنده ارباب‌فن فکرلرینی دکیشدیر .

معمه‌مشار سه‌ده او نظریاتك اساسنی تشکیل ایدن حادثاته کلنجه حقایق اشیاقارشیسنده مجبور اعتراف قالمشاردر.

فی‌الحقیقه اویله خارق‌العاده شیلر اولورکه هرپرتز ایسته‌دیکمز زمان ایسته‌دیکمز کبی تدقیق و تحقق وقوعنی تصدیق ایتدیکمز حالده اسبابنی بوکونکی معلوماتمزله ایضاح ایده‌بیلمك ممکن اوله‌میور.

خلوص نیت صاحبی بولنان هر مدقق کمال جدیتله مشاهداته کریشه‌جك اولورسه (فیزیق) و (فیزیولوژی) ساحه‌سنده دها بزم بیلمدیکمز پك چوق شیلر بولندیغنی وبزم کافهٔ قوای‌طبیعیه‌یی تمامیله طانیمقدن هنوز پك اوزاق اولدیغمزی کوره‌جکدر.

بوکون طب‌ابتك کیردیکی چیغیر، تأمین و اثبات ایلدیکی ترقیات بو مجهولاتك نسبةً یقین بر زمانده انکشاف ایده‌جکنه وبوکونکی علمای طبك تلامیذی دها بیوك، دها شایان حیرت شیلر بولمق بختیارلغنی احراز ایده‌جکنه شبه یوقدر.

ایشته هنوز اکلاشلمیان بعض حادثات قارشیسنده قوهٔ‌خیالیه لری واسع اولان بعض ذواتك بغتةً پك ایلریه وارمدرق (ارواح ایله مناسباتده بولنیورز.) ذهابنه دوشمش اولمارینی اکلاشلمامز بر شی دکلدر.

(فیزیق)ده، کیمیاده، (بیولوژی)ده، خلاصه هردرلو فنونده موجود معلوماتمز، ذکای بشرك بعدالموت، نه اولدیغی مسئله‌سی حقنده اك اوفق، اك بسیط بر فکری ویره بیلمکدن عاجزدر. ایشته بو عجز، طبیعیدرکه اوروپاده برچوق اعتقادات

باطله‌یه میدان آچیور . بونك‌ده نتیجه‌سی اوروباده عوامك‌اسپیر تیزمی کوری کورینه قبول ایدیوبرمسیدر .

مع مافیه بعض مسائل علمیه و فنیه‌ده اولدیغی کبی بوندەده برفرضیه قویه‌لم. اسپیرتیزم حادثاتدن اسپیرتیزمك استدلال ووضع ایتدکاری نظریه‌لری طوغری‌عد وفرض ایده‌لم. اکر ، اوفرضیه حقیقت ایسه آنی حقیقت اولمقدن عجبا دنیاده ناصل برقوت منع ایده‌بیلیر ؟ حقیقت هرشیئك فوقنده دکلیدر ؟ بوفرضیه طوغری اولدیغی تقریرده قوانینی تعیین ، علوم وفنون مکشوفه موقعنی تصریح، کافهٔ تفرعاتی‌تشریح ایتمك بنه‌ارباب‌علم وفنك وظیفه‌سی اولەجقدر . تصادف قبیلندن برقاچ تجربه یاپیورلر بوخصوصده هیچ بر ایشه یارایه‌ماز .

اسپیرتیزمك نظریه‌سی هنوز اثبات ایدیله‌مش اولمقله برابر بونی قبول ایدنلرك عددی کوندن کونه بر سرعت متزایده ایله چوغالمقده‌در. همده کافهٔ عنوقده‌ترقی ایدیور. عالمك آره‌سنده‌ده، متوسط درجه‌ده تحصیل کورمش آدملر آره‌سنده‌ده ، معلوماتی حدود اولانلرده بیلنده‌ده اسپریت نظریه‌سنی قبول ایدنلر واردر. بز مملکتمزده اویله واهی ، باطل اعتقادلره حوالهٔ سمع ایتمیز. ایتدیکمزدن بالطبع اسپیریتیزمی صرف اسبابی مجهول حادثات طبیعیه‌ن عدایدر و اسباب مذکوره‌نك ایضاحنه انتظاراً مشاهدات وتدقیقات ایله اکتفا ایلرز .

شوراجعده خلاصةً تکرار ایده‌لم : اسپیریتیزم حادثاتی موجوددر .

بونی انکار ایتمکه مجال یوقدر . لکن بوحادثاتی ایضاح ایچون درمیان ایدیلن مختلف نظریاتك طوغری اولدیغنه حکم ویرمك قطعیاً جائز دکلدر . بزم پایه‌جغمز شیٔ تدقیقاتدن کری طورمامقله برابر حقیقتك تظاهر وانکشافنه انتظار ایتمکدر .

اسپیریتیزمك تاریخچه‌سنی . اوروپاده کچیردیکی صفحاتی ارائه ایچون ١٨٦٠ تاریخندن صوکره فرانسز محررین ومؤلفیندن بعضلرینك درمیان ایتمش اولدیغی مطالعاتی ذکر ایتمك فائده‌دن خالی دکلدر .

(اوژن بونمر) نامنده‌کی محرر اسپیریتیزم حقنده‌دیورکه :

« بن‌ده هرکس کبی بادیٔ امرده اسپیریتیزمه قارشی خنده استخفاف ایله کولمش ایدم . فقط اوکولوشك ذکی بر منفک کولوشی دکل برحماقت کولوشندن بشقه برشیٔ اولدیغنی صوکره‌دن آکلادم . »

(موریس لاشاتر) تألیف کرده‌سی اولان لغات کتابنده شوصورتله ادارهٔ کلام ایدیور :

« اسپریت نظریه‌سی حدذاتنده برتحول افکاری حاوی اولدیغی جهتله یالکز بونقطه‌یله هرترقی پرور آدمك نظردقتی جلب‌ایتمکدر . اسپیریتیزمك تأثیری کافهٔ مالك متمدنه‌یه شمول پیدا ایتمش اولمله مؤسسنه بیوك براهمیت ویرمکده‌در . امارات موجوده‌یه نظراً آتیٔ قریبده (آللان قاردیك) اون‌طقوزنجی عصرك [آللان قاردیك اون‌طقوزنجی عصرده یتشمشدر .] مجددلرندن معدود بولنه‌جقدر . »

مشهور محرر لردن (شارك لومون) ده براثرنده شوسوزلری سویلیور :

« اسپیریت فرضیه‌سنك بالجمله متفكرین الهیه خالصه‌ربابنك نظرنده احراز تفوق ایلدیكنی تصدیق ایتمك لازمدر . » دها یوقاریده بالمناسبه اسمی كچن ومحرر اتندن برفقره‌سی نقل وترجمه اولنان (راپل) غزته‌سی محرر فنیسی (ویقتور هوغیه) ده بربرده آتیده‌كی جمله ایله اسپیریتیزم حقنده‌كی فكرینی ایضاح ایلمشدر.

« اسپیریتیزم الیوم جان چكشمكده اولان مادیون مسلكنك خرابه‌لری اوزرنده بالطه كورمه‌مش بر اورمان كبی نشو ونما بولمقده‌در . »

یه مذكور راپل غزته‌سنك بالذات سرمحرری (اوكوست واكه‌ری) دها ایلریه وارمش ودیمشدركه :

« آمریقا ده ضربه‌زن اولان واون درت بیك امضا ایله موجود دیته شهادت ایدیان ارواحه ، اسپیریتزمه اینانیرم . »

فی الواقع اسپیریتزم آمریقاده بكی ظهور ایتدیكی زمان حادثات مشهوده‌یی تصدیقاً آمریقا اهالیسندن اون درت بیك كشی بیوك براستدعا یازه‌رق وجملهٔ امضا ایدرك حكومته ویرمشلر. مدعیات واقعه‌نك طوغریلغنه شهادت ایتمشلر ایدی . (اوكوست واكه‌ری) ایشته بواستدعایی ایما ایدیور .

سرمحرر مومی‌الیه بالذات ماصه تجربه‌لری یاپمش واستحصال ایتدیكی نتایج حقنده (میمت ده‌لی ستاور) [تاریخ قیرینتیاری] نامیله غایت مراقلی . كزیده بر اثر یازمشدر .

بوائرده مادام (دوژیرار) دن بحث ایدییور. بوقادین ماصه‌لری تجربه ایتمك، سویلتمك اصولنی آمریقادن اوروپایه یکی ادخال ایتمش ایدی. (اوکوست واکه‌ری) بر آره‌لق (ژه‌رسه‌ی) ده متفیاً اقامت ایدن (ویقتور. هوغو) یی زیارته کیتمش ایدی. مادام (دوژیرارادن) ده تصادفاً او بیوك فرانسز محرری ایله ملاقات ایتمك اوزره نزدینه عزیمت ایتمش اولدیغندن (اوکست واکه‌ری) مومی الیهایی اورادە کوروب طانیمش. آکاواسپیریتیزمه دائر ویردیکی معلوماته‌ده اورادە دسترس اولمش ایدی.

کندیسنی غایت خسته وهم ایدن مادام (دوژیراردن) ایله تجربه‌لرندن (اوکست واکه‌ری) اثرنده شو صورتده بحث ایلمکده‌در.

«ماورای حیات عالمنه طوغرو بوقادینی توجیه بجبور ایدن شئ عجبا پك یقین عد ایدلدیکی موتی می ایدی؟ کندیسی سوز سویلین ماصه‌لرله پك مشغول ایدی. بنی کوردیکی زمان لیلك سوزی بو قبیل ماصه‌لری اینانوب اینامدیغمه دائر ایراد ایلدیکی سؤال اولدی. کندیسی بونلره پك قطعی بر صورتده اینانیور. وکیجه‌لرینی ارواح امواتی جلب و دعوت ایتمکله امرار ایله بوردی. جلب ارواح ایله اشتغالی اوقدرجه‌یه ایدی که فاضیلانی یازدیغی کتابلره قدر. نفوذ و انعکاس ایلمکده ایدی. (ممرت قورقوتور) عنوانلی اثرینك موضوعی حیاته عودت ایدن برموتا دکلیدر؟

بوقادین اینالدینی شیلره بهمه‌حال دیکر کیمسه‌لرك‌ده اینانمنی

ایسته‌یوردی . حتی کلدیکی کون اقشام طعامنك صوکنی بکله‌مدی. هنوز میوه یمك اوزره ایدك . سیگاره‌دن قالقدی ، مدعویندن برینی آله‌رق تنفس صالونه کتوردی . اوراده ایکیسی برلکده برماصه‌یی اویناعق ، قیمارباعق تشبثنده بولندیلر . فقط ماصه‌ده اثر حرکت کورلمدی . مادام ماصه‌نك حرکت ایتمیشینی مربع اولوشنه عطف ایتدی . مدور اولدقجه سیال مقناطیسی جریانی غائب اولمقده ایمش .

ایرتسی کونی بالذات براوبونجاقچی دکانینه کیتدی کوچك مدور برماصه الدی . بوماصه تك اياقلی اولوب زمینه یقین محلنده سیمابی اوچه‌آریلیوردی. او آقشام بونکله تجربه‌یه قویولدیلر. فقط یکی ماصه‌ده حرکت ایتمدی .

مادام (دوژیراردن) ه بوندن طولایی فتور عارض اولمدی. اروا حك مشتریی بکله‌ین آرابه بارکرینه بکژه‌مدیکنی ، زم کیفمز ایسته‌دیکی وقت کلمکه مجبور اولمدیغنی ، سربست حر بولندقلرینی . انجق وقت مرهونده کله‌جکلرینی سویلیوردی .

دها ایرتسی کونی عین تجربه‌لر اجرا اولندی . ماصه‌ده یه عین سکوت . مادام اصرار ایدییور، ماصه‌ده عدم حرکتده عناد ایله‌یوردی .

مادام (دوژیراردن) پروپاغاندا یاپمق ، افکار و مطالعاتی نشر و تعمیم خصوصنده فوق‌العاده بر فعالیت ابراز ایدییوردی . برکون (ژه‌رسه‌ی) سکنه‌سندن برینك خانه‌سنده بمکه دعوتی ایدی . اوراده‌ده کچوك بر ماصه‌یی استجوابه قالقشدی . فقط او ماصه‌دنده جواب آلنه‌مادی .

یکدیکرینی ولی ایدن بو عدم موفقیتلر کندیسنی مأیوس ایتمدی. سکون و اعتدال دهنی محافظه ایتدی. چهره سنده اعتماد نفسه دلالت ایدر و آثار تبسم رونمود اولدیغی کبی عدم اعتماد آثاری ابراز ایدنلره قارشی ده مسامحه کار ایدی. عزیمتدن بر کیجه اول، وداع مثابه سنده اولمق اوزره دها بر تجربه اجراسنه مساعده ایتمکلکمزی طلب ایتدی. بن آندن اول اجرا اولنان تجربه لرده حاضر بولنمامش ایدم. بن اویله حادثاته اینانمیوردم، اینانمق ده ایسته میوردم. بن اساساً تجددات مخالف دکلدم. لکن بو اویله بر تجدد ایدی که بتون پارس خلقنی مشغول ایدیور، نیچه دهالهم مشغله لردن الیقویبوراید. بناءً علیه آنقا اوزره بولنمق صورتیله پروتستو ایتمش ایدم. بودفعه ایسه شوصوك تجربه ده اثبات وجود ایتمکدن امتناع قابل اوله مادی، لکن صورت مطلقه ده درجهٔ ثبوته واصل اولمیان شیلره اعتماد ایتمه مکده عزم قطعی ایله قرار ویرمش ایدم.

مادام (ژیرارد ن) ایله کندی اتخابکرده سی اولان معاونلریدن بری الدرینی ماصه نك اوزریته قویدیلر. آرهدن بر چاریك کچمه دن هنوز هیچ بر علامت کورونمه مش ایدی. آنجق صرر ایتمکی کندیسنه وعد ایلمش ایدك، بکله دك. دها بش دقیقه صوکره بر آغاج غیجیردیسی ایشیدلدی. یورغون روشمش الارك اجرا ایتمش اولدیغی غیر اختیاری بر تضییقك نتیجه سی اوله بیلیردی. لکن او غیجیرتی، او چاتیردی چوق کچمه دن تکرر ایتدی، دها صوکره عصبی بر تحرك حس ایدلدی. بر دنبره سهمانك بر آیاغی هوایه قالقدی. مادام (ژیرارد ن) صوردی که:

ـ کیمسه وارمی ؟ اگر وارسه و بزمله قونوشمق آرزو ایدییورسه بر ضربه اورسون .

سهپانك آیاغی تکرار یره دوشدی، قوری بر سس ویردی.

بونك اوزرینه مادام (دوژیراردن) زه :

ـ ایشته، برکیمسه وارمش، صوره جغکز سؤالاری صورکز. دیدی .

فی الحقیقه سؤالر ایراد ایدلدی ، ماصه دن جوابلر آلندی . جوابلر عمومیتله غایت قیصه ، بر نهایت ایکی کلمه دن مرکب . اکثریا متردد ، غیر واضح ، حتی بعضاً مبهم ایدی .

عجبا بزمی لایقیله آکلامیوردق؟ فی الواقع ماصه نك جوابلرینی ترجمه وتفسیر ایچون قولاندیغمز اصول خطا ارتکابه پك مساعد ایدی . چونکه شویله بر اصول اتخاذ ایدلمش ایدی . آ، به، سه، الخ دن باشلایه رق ماصه هر ضربه اوردیجه (فرانسزجه) الفبانك حرفلرینی صره سیله تلفظ ایدییوردق . ضربه لرك آرقه سی کسیلنجه هانکی حرفده قالمش ایسه آنی اشارت ایدییوردق . لکن اکثریا ماصه بر حرفده قطعی بر صورتده توقف ایتیوردی. التیسه محل براقیوردی ، انسان الدانیور ، یاکاشلقله اولمیه جق یرده یا بر اولکی ، یاخود بر صوکره کی حرفی قید ایدییوردی . بتون بونلره تجربه سزلك منضم اولدیجه و مادام (دوژیراردن) محضا داعیٔ شبهه اولمامق فکریله ایشه مداخله ایتمدکجه ایش بوسبتون قاریشیور ، آکلاشلماز بر حاله کلیوردی .

مادام (دوژیراردن) بازسده بولندن دها امین، دها قولای بر

اصول قوللاندیغی یزه سویلدی. او اصولده صورت مخصوصه ده اعمال ایتدیرمش اولدیغی برمدور ماصه دن عبارت ایدی. ماصه ده الفبانك کافهٔ حروفی حاوی بر الیه ایله بر یاقوان بولنیورمش، هرضربه ده ماصه حرفی کندیلکندن کوستریورمش.

بز بویله مکمل بر ماصه دن محروم بولنیوردق. معمافیه بو عدم مکمالیته رغماً بزم ماصه نك وردیکی فاریشیق، مغلق جوابلر آرهسنده نظر دقت و حیرتمی جلب ایدنلرده واردی.

بن او وقته قدر بویله تجربه لرده آنجق شاهد صفتیله بولنمش ایدم. بو دفعه بالفعل اشتراك ایتمك لازم کلدی. فقط اعتماده امنیتم او قدر ایدیکه ایسته مییه، ایسته مییه عدم موفقیتدن امین اولدیغم حالده ایشه کیریشدم. هر حالده له و یاعلیهده برفکر پیدا ایتمك ایسته یوردم. ماصه یه خطاباً دیدمکه:

ـ ذهنمدن کچیردیکم کلمه یی کشف ایت.

بو سؤاله آلهجغم جوابی دهـا امین بر صورتده قونطرول ایتمك ایچون مادام (دوژیراردن) ایله برلکده ماصه یه اوطوردم. ماصه بر کلمه سویله دی، حقیقةً ذهنمدن کچیردیکم کلمه ایدی. بو خشونتمی، عنادمی ازاله یه کافی کلدی. کندی کندیمه دیدم که: (اوله بیلیر یا تصادف او کلمه یی مادام (دوژیراردن) سویلدی، اوده ماصه یه اوکرتدی.

واقعا برکره باشمه کلمش ایدی: اوپرا بالوسنده دومینه کیه رك تبدیل قیافت ایتمش بر قادینه (بن سنی طانیرم.) دیدم. (بنی طانیورسه ك، اصل اسمی سویله باقهلم.) دیدی حقیقتده قادینی

طانیپوردم . لکن اوصره‌ده برشی سوئیلك ایجاب ایدردی ، نه اولورسه اولسون دیدم ، راست گله بر اسم سویله‌دم . طوغری چیقماسونمی ؟ !

ایشته بووقعه ترددی موجب اولیوردی . چونکه ماصه ضربه‌لری اوردیغی اثناده ذهنمده کی کلمه‌لك صره ایله حرفلری کلدکجه بن هیچ فرقنه وارمه‌دن کوزلرمده بر االتماعلك یاخود الملرمده وجودمده بر اختلاجلك بر علامت ایقاظ برینه کچمه‌سی احتمالی وارد خاطر ایدی .

بومطالعاته بناءً تجربه‌یه یکیدن باشلادم . لکن بوقاریکی فقره‌ده ذکر ایتدیکم محذوره محل قالمامق اوزره بودفعه ذهنمده‌کی کلمه‌لك مرادفی اولهیئه‌جك برکلمه سوئیلمنی طلب ایلدم . همده ماصه‌دن قالقوب تباعد ایتدم . ماصه شو جوابی ویردی :

ـــ سن (اضطراب) دیمك ایستیورسك .

بن ایسه (محبت) کلمه‌سنی ذهنمدن کچیریوردم که نتیجه اعتباریله برمعنادده دیمکدی . لکن بن بونه قناعت کتیرمه‌مش ایدم . زیرا برطرفدن ماصه‌یه حرکت اجراسی ایچون حاضرون طرفندن معلومات مادیه واقع اولدیغنی فرض ایدرك ، دیکر طرفدن ده‌دنیاده همان هرهانکی برشیئلك اتنده (اضطراب) مندمج اولهجغنی دوشونه‌رك اعتماء ایده‌میوردم . اضطراب کلمه‌سی محبتی شرح ایتدیکی کبی (بیوکلك) ، (آنالق) ، (شعر) ، (وطنپرورلك) الخ . فدا کارلغی مستلزم هرشیئه ترجمان اولهیئه‌جکی خاطرمه کلیوردی . بناءً علیه اکرمادام (دوشیرارادن) ، اوقدرجدی ،

اوقدر عالیجناب . اوقدر اوداپرور . فضله اوله رق ده اولمق اوزره بولنان اومادام (دوژرارمدن) امریقادن بحر محیط اطلاسی یی کچمرك اوروپایه مخضا آدم آلدتمامق فکریله کلش ایدیسه بن ده آلدانمش اولهجغم دیه قورقیوردم .

حال بوکه مادام (دوژرارمدن) حقنده بویله بر شیئه قائل اولمق جائز اوله مازدی . بوندن غیری امکان خارجنده . پك چوق شیلره اینانیلیردی ده مادام(دوژرارمدن) لك حیله یاپدیغنه اینانمغه وجدان راضی اولمازدی. ایشته بتون بونلره رغماً بن اعتمادسزلغی صولك درجه یه قدر کتورمکه مخاطبم ایچون تحقیر معناسی چیقنجه یه قدر ثبات ایتمکه قرار ویرمش ایدم .

حاضر بولنان سائر ذوات یالکز کندیلرینك معلومی اولان بر طاقم حادثاتی ، افکاری صوردیلر . ماصه آناری کشف ایتدی. بردنبره ماصه بواهمیتسز سؤاللردن بیتمش کی کورونردی. آرتق جواب ویرمیوردی . لکن غریب بر صورتده حرکتده دوام ایبوردی . بر شی سویلمك ایستیوردی . حرکاتی فوق العاده شدت پیدا ایتدی . مادام دوژرارمدن صوردی .

ـ بوراده بولنان روح بنه اولکی یی میدر ؟

ماصه ایکی ضربه اوردیکه اولجه قرارلشدیغی اوزره (خیر) دیمکدی .

ـ سن کیمسك ؟

سؤالنه ماصه اویله بر اسم سویلیه رك جواب ویردیکه اوراده حاضر بولنانلرك جملهٔ غایت سودیکی برذاتك ایدی . برمدت اول

وفات ایتمش ایدی . بونقطه‌ده امنیتسزلك کوسترمك جائزکلدی. کان روح منوی شاعرك همشیره‌سی ایدی. برادر متفاسفه کندیسنی تسلیه کان همشیره‌سنك روحنه سؤالار ایراد ایتدی . والده‌سی کمال حیرت وسوزشله آغلایوردی . بتون یورکاره تعریف اولنماز بر تأثر حکم فرما اولیوردی. موت بی امانك اره‌مزدن آلوب کتورمش اولدیغی او محترم قادینك اوراده حضوریتی پك واضح صورتده حس ایدییوردم .

شمدی نره‌ده ایدی ؟ بزی الآن کورییور ، سویییورمی ایدی ؟ کندیسی مختیارمی ایدی ؟ صوریلان سؤالارك هپسنه جواب ویرییوردی . یاخود بعضارینه جواب ویرمك النده اولدیغی بیلدیرییوردی ،

صباح یاقلاشیوردی . بز اوراده . روحمز او غیر مرئی شفیقك حضوریته مرتبط بر حالده بولنمقده ایدك . نهایت اوروح یزه وداع ایتدی . یاصمنك حرکاتی کسیلدی.

شفق سوکك اوزره ایدی . یتاق اوطه‌مه چیقدم ، بوکی شیلر اونودیله بیلدیرمش کی جریان ایدن وقوعاتی برطرفه قیدایتدم. ایرتسی کونی مادام (دوژپراردن) ماصه تجربه‌لری یاپمق ایچون آرتق بکا یالوارمغه محجور دکلدی . شمدی اونی بن ماصه باشنه جلب ودعوت ایدییوردم . اوکیجه‌یی‌ده تجربه‌لرله کچیردك .

ایرتسی صباح مادام (دوژپراردن)(ژدرسه‌ی) دن مفارقت ایدییوردی . کندیسنی واپوره قدر تشییع ایتدم . چیمارلی چوزدکاری زمان واپوردن بکا (تکرار کوروشورز .) دیه

باغیردی . کورمك نصیب اولمدی . اووقات ایتدی . فقط شبهه ایتمم که کندیسنی تکرار کوره جکم .

مادام ، (ژه‌رسه‌ی) دن فرانسه‌یه عودت ایتدی ، برقاچ سنه‌دن عبارت اولان بقیهٔ عمرینی اورادہ کچیردی . لکن برمدتدن بری مومیالهامك صالونی آرتق اولکی کبی دکلدی . اونك حقیقی دوستاری اورادہ بولنمایوردی . برقسمی (ویکتور هوغو) کبی فرانسه خارجنده ایدی . برقسمی‌ده (بالزاق) کبی دها اوزاق یرلرده ایدی . (لامارتین) کبی بعض اوداسی ده بوسبتون بعید اقطارده بولنیوردی . واقعا مادام (دوژیرارن) ك صالونی او زمانده دوقارك ، سفرانك مجلسی ایدی . لکن شباط اختلالی عنوان ومواقع عالیه‌یه ویردیکی اهمیتی نظرندن دوشورمش اولدیغندن پرنسلرك حضوری ادبا وشعرانك غیبوبتندن طولایی کندیسنه تسلیت بخش اولهمیوردی .

بعض کیجه‌لرینی جلب ارواح ایله امرار ایدردی . اوکیجه‌لر آنکچون اك ایی ، اك لطیف زمانلری ایدی . ارواح وقتیله کندیسی زیارته کیدن ارباب دهانك یرینی طوتیوردی . دعوت ایتدیکی ارواح ده (سدن) ، مادام (دوسه‌وینیه) ، (سافو) ، مولیر ، شکسپیر ایدی . ایشته بومدهوشینك آرهسنده ترك حیات مستعار ایله‌دی . هیچ بر اثر حزن واسف کوسترمکسزین وفات ایتدی . موتده حیات اولدیغی اعتقادی کندیسنی هردرلو اندیشه‌دن آزاده براقیوردی . نه مؤثر حال! بونجیب قادینك موتی تسهیل ، تخفیف ایچون او بیوك ادملرك ارواحی عادتا کندیسی استقباله کلمشدی .

مادام (دوژرارڈن) ك (ژه‌رسه‌ی) دن مفارقتی ماصه‌لره مقارشی اولان میلمی‌تنقیصی ایتمدی. بتون‌قوای روحیه‌بوغربه‌یی تدقیقه قویولدم . آرتق کیجه اولسنی بکله‌میوردی . اوکله وقتی ایشه باشلابور . ایرتسی‌صباحه قدرمك‌وقتلری مستتنا ماصه‌باشندن قالقیوردم .

بالفعل ماصه‌یی تحریك خصوصنه اشتراك ایتمیور، یالکزسؤال ایراد‌ایله اکتفا ایلیوردم . طرز مخابره‌مزینه اولیکی کبی ایدی. یواش یواش ملکه پیدا ایتمش ایدم . مادام (دوژرارڈن) یارسدن بکا ایکی ماصه کوندردی . بری‌کوچك ایدی. آیاغنك بر اوجنه قورشون قلمی ربط ایدلمش ایدی تجربه اثناسنده اوقلمله یازی یازه‌جق . رسم چیزه‌جك ایدی . ایکی اوچ دفعه اونکله تجربه یاپدق . یازدیغی یازیلر . یاپدیغی رسملر ایی چیقمادی . کوندریلن ماصه‌لرك ایکنجیسی دها بیوك ایدی . اوستنده بر الفبا حروفی حاوی بر لوحه، حروفی کوسترمکه مخصوص بریلقوان واردی . بونده بر دفعه تجربه ایتدك ، موفقیت حاصل اولدی . ترك ایتدم . یینه ایلك ابتدائی اصوله رجوع ایله‌دم . زمان ایله حصوله کان تجربه سایه‌سنده وارواح ایله قرالردیدیغمز بعض احتصارات واسطه‌سیله مطلوب درجه‌ده سرعت وسهولت مخابره‌یی تأمینه موفق اولمشدم .

ماصه ایله مکملاً قونوشیوردم بو مکالمانه دکزك کورولتیسی قاریشیور ، قیشك ، فورطه‌نك ، کیجه‌نك ، یالکزلغك تأثیری شو اسرار انکیز حاله دها موثر بر رنك ویریوردی .

ماصه آرتق تك كلمارله دكل ، جمله‌لرله ، حتى صحيفه‌لر طولوسى يازيلرله حوات ويرمكه باشلامشدى . اكثريا جدى ، تمكينلى طاورانيردى ، فقط بعضاً ده لطيفه ايدر ، حتى كولديره‌جك شيلر سويلردى . بعضاً ده حدتلى زماناري اولوردى . كندينه قارشى حرمتسزلك ايتديكم صره‌لرده دفعات ايله تحقيراتنه هدف اولدم ، شوراسنى اعتراف ايدرم كه بويله‌زمانارده ماصه‌دن استحصال عفو ايتمكسزين مستريح اولهميوردم .

ماصه چوق كره تحف مطالبانده بولونوردى . راست كلنى مخاطب اتخاذ ايتمزدى . بعض كره اسئله‌نك موزون اولهرق ايرادينى طلب ايدردى موزون سؤال صورلديغى زمان اوده موزون جوابلر ويردى .

بتون بو مكالمات و محاوراتى ضبط و قيد ايدردك . همده صو كرەدن دكل . درحال اوراده يازدن ماصه سويلر . يازدن بز يازاردق . بومكالمات بركون نشر اولنه‌جق وحقايق جديده‌يه تشنه اولانلر ايچون پك ايى بر زمين اشتغال اوله‌جقدر .

شمدى بنم شو مسئله ايچون استحصال ايلديكم نتيجه صورولهجق اولورسه بر جواب قطعى ويرمكده تردد ايدرم . (ژوريسى) ردم ايكن صورسه‌لر ايدى ارواحك حضوريى تأييد و تصديق آيده‌جكم . شمدى قطعى بر جواب ويرمكلكمه مانع اولان شئ پارس خلقنك فكر ومطالعه‌سى دكلدر . يعنى آنلرك ديه‌جكندن چكنمم . واقعا پارس خلقنه قارشى لايق اولان احترام ورعايتك درجه‌سنى بيليرم ، غايت احتياطكار ، صوك درجه‌ده ايشكذار اولان بو خلق

رقاصه‌لرك مالیوسی ایله صرافلرك جزؤداندن بشقه برشیئه اعتماد ایتمز. شوقدرکه بیاناتمه قارشی عدم ویا استخفاف صورتنده اوموز سیلکمه‌سی بی صودیره‌ماز.

حتی ارواح دنیلن موجوداتك وجودندن ذره قدر شبهه ایتمدیکمی کندیسنه سویلیکله افتخار ایدرم. سلم مخلوقاتده اك یوقاریکی قدمه‌یه انسانلری وضع ایدنلردن دکلم. مادونمزده‌نه‌قدر طبقات وارسه. فوقزده‌ده اوقدر درجات اولدیغنه قائلم. اك عادی. الشبسیط حیواناتی ناصل کورییورسهم. ارواحك‌موجودیتنده اودرجه‌ده قائلم.

برکره روحك موجودیتی قبول ایتدکدن صوکره زمله تمامده. اختلاطده بولنه‌بیلمارك مسئله‌سی تفرعاتدن عبارت‌قالیر. انسان ایله هرهانکی برواسطه ایله اولورسه اولسون نه‌یه‌اختلاط ایده‌مه‌سونلر واووواسطهٔ اختلاط نه‌ایچون برماصه اولهماسون؟ مادی اولمیان موجودات مادیی‌تحریك ایده‌مزمی دیه‌جکلر؟ پك اعلا روح‌ده برجسم دکلیدر؟ جسم اولدیغی ناصل اثبات ایده‌بیلیرز؟

انلرك‌ه برجسمی اوله‌بیلیر. فقط بزمکیدن دها خفیف. دها شفافکه بزم کوزمز آنی کوره‌مز. ناصل‌که ضیایی تماس ایله حس ایده‌میز. واقعا شو جهت طوغرمی کورونیورکه مادی ایله غیر مادی حالات آره‌سنده برچوق استحاله‌لر کچمك لازمدر. ارواح اموات انسانك فوقنده‌در. ناصل‌که‌انسان حیوانات سائره‌یه حائز نفوقدر. انسان ناطقه ایله تمیز ایتمش برحیوان اولدیغی کبی

روح اموات ده مادهدن تعری ایتمش بر انساندر ، فقط کندیسنده بر درجهیه قدر مادهنك اثری واردر . بناءً علیه متحرك . دوار ماصه‌اره قارشی بر اعتراض معقول بوله‌میورم .

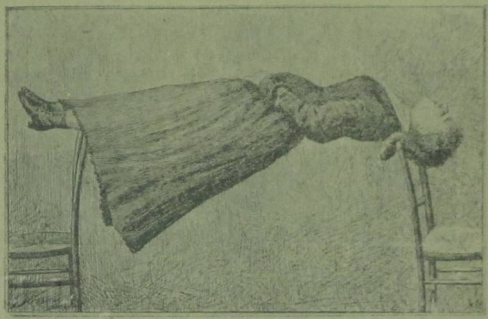

تنویم صنعیده: قاناله‌پسی

شمدی او زماندنبری طقوز سنه کچمشدر . ماصه تجربه‌لرینه بر قاچ آی صوکره نهایت ویرمش ایدم . زیرا رفقای تجربه میانسده اعصابی پك‌ده صاغلام اولمیان بر ذاتك شعوریه بعض مرتبه خلل کلدی .

اعماق روحه قدر تأثیر ایتمش اولان او مکالمات اسرار آمیزی حاوی بولنان دفترلری او وقتدنبری بردها کوزدن کچیرمدم ».

اك مشهور مؤلفلردن برچوغی دها یازدقاری آثارده اسپیر-

یتزم فکرینی شعره قاریشدیرمشاردر . (تئوفیل غوتیه) (اسپریت) نامیله بر اثر یازمشدرکه اساس جلب ارواح نظریه‌سنه مستندر . مؤرخ شهیر (میشله) ده بوادعامزه برهاندر . قناعت حاصل ایتمك ایچون (محبت) نامنده کی اثرینی اوقومق کفایت ایدر .

صوکنده فرانسه‌نك بیوك شاعری (ویقتور هوغو) نك ده اسپریتیزم حقنده درمیان ایتمش اولدیغی مطالعه‌یی نقل ایده‌لم . او بیوك آدم دیمشدرکه :

« سوز سویلین ، دور ایدن ماصه ایله چوق اکلندیلر . آچیق قونوشه‌لم : بو استخفاف نابعلدر . فنك وظائف اصلیه‌سندندرکه مر درلو حادثاتی تحری و تدقیق ایتسون . اسپریت حادثه‌سندن توقی ، تدقیقدن امتناع ایتمك حقیقته افلاس ایتدیرمکه چالیشمق دیمکدر . »

بویله آدملرك شو بیاناتی میدانده طوروب طورورکن اسپریتزمك بودرجه‌لرده توسع ایتدیکنه حیران قالغه محل یوقدر .

(الانسان عدو لما جهل) نه‌طوغری! افلاطون (جمهوریت) نامیله تألیف ایتمش اولدیغی اثرده (تروغلودیت) نامنی ویردیکی رجلس آدملردن بحث ایدیبور .

بو آدملر ندان کی قراکاق برمغاره‌ده طوغوب بیومشلر . هیچ برزمان طیشاری‌یه چیقمامشلر ، کونش ، ضیا نه‌درکورمه‌مشلر ، اوکرنمه‌مشلر ایدی . ایچارندن بری برکون نصلسه‌سائقه مراق ایله مغاردنك کوشه‌سنی ، بوجاغنی کزوب تدقیق ایدرکن مخرجه یناشمش ، طیشاری‌یه چیقمش . اول امرده کوزلری

بوستون کورمز اولدی . کونشك ضیاسی کوزلرینی دهشتلی صورتده قاماشدیرمش ایدی . صوکره یواش یواش اوتأثیر شدید زائل اولدی . نهایت ضیا نه‌در آ کلادی محاسن طبیعتی کوردی. کوردیکی شیلری طوپه طوپه تماشا ایتدکدن صوکره مغاره‌یه عودتله شو مسرت آور خبری فار آرقداشلرینه تبلیغه شتاب ایله‌دی . لکن آنلر کندیسنه اینانمق ایسته‌میورلر ، عقلنه خفت کتیرمش ظن ایدییورلردی. بر مجنونك کندیلرینه کوبایکی شیلرك موجودیتندن بحث ایتمك جسارتنده بولندیغندن طولایی فنا حالده حدتلندیلر . آنك خبر ویردیکی شیلر کندی معلومات مکتسبه لرینه مخالف مغایر ایدی. بناءً علیه تشویقاتنه قاپلمادیلر ، چونکه آنلرجه طبیعتك یه چیقوب آرقداشلری کبی چیلدیرمغه وقتلری یوقدی .

ایشته بلا تحقیق و تدقیق بر حادثه‌یی انکاره قالقیشانلرده ضیایی هنوز کورمه‌مش اولدقلری ایچون وجودینی رد ایدنلر کبیدر. آنلر (بن کورمدم . بیلمیورم بناء علیه اویله شیء یوقدر اوله‌ماز) بر قضیه ترتیب ایدییورلر دیمکدرکه بوندن سیوك سفسطه اوله‌ماز .

یوقاریده بالمناسبه اسمی سبق ایتدن محرر (نوریس) دخی بالذات بر چوق تجربه‌لر اجرا ایتمش ، درلو درلو جوابلر آلمشدر . بو جوابلر آره‌سنده بالخاصه شایان دقت اولانلری واردر . هله بعض کلمه‌لرك تعریفی صورولورکن ماصه‌نك ویردیکی جوابلره شاشمامق قابل دکلدر . بتون بو جوابلر اون ایکی کلمه‌دن عبارت

جمله‌لرله ویرلمشدر . همده او قدر آز بر زمانده‌که برحیات انسانلردن بری نه قدر ماهر منشی ، مشهور ادیب اولور ایسه اولسون او مدت ظرفنده فضله اکسیك اولامق شرطیله اون ایکی کاملك ادبیاته ، فلسفه آمیزانه برجواب بولوب ویره‌بیلمسی امکان خارجنده‌در .

موسیو (نوس) ماصه‌سی موسیقی نوطاری ترکیب ایتمشدر بیله . کندیسی اثرنده بونلرك نمونه‌سنی کوسترییور . مومی‌الیه فرانسه‌جه تمامیله معروف بر محرر ، ناموسلی ، فضیلتلی بر آدم تام‌الشعور بر آدمدر .

اسپیرتیزم واسطه‌سیله طوغریدن طوغریه ارواح طرفندن یازلدینی ادعا اولنان ، یعنی قلمه‌کیمسه‌ال سورمکسزین کندیلکندن یازیلان یازیلرده انسانی دوچار وله ایده‌جك خصوصاتدندر . بو نوع یازیلر حقنده بر فکر ویرمك اوزره یارسده انتشار ایدن (رووا اسپیریت) نامنده‌کی مجموعه‌نك ۱۵ کانون ثانی ۱۸۸۶ تاریخلی نسخه‌سنده مندرج بر مکتوبی نقل و ترجمه ایدییورز . بو مکتوبی یازان بر مکتب معلمی اولوب اسپیریتیزم ایله اشتغال ایتمه‌مش اولدینی کورلمکده‌در . معلم مکتوبنده دییورکه :

(رووا اسپیریت) آبونه‌لرندن بری غزته‌کزك ۱۶ نومرولو و ۱۵ اغستوس ۱۸۸۵ تاریخلی نسخه‌سنی بکا اعاره ایتمشدی . مندرجاتی وبالخاصه « کندی کندینه یازیلان یازی » سرلوحه‌لی مقاله‌یی کال دقتله اوقودم . ایشته بوکندیلکندن یازیلان یازیه متعلق اولدرق سزه شو برقاچ سطری یازه‌رق کوندرییورم ، حفظ ونشرنده مختارسکز .

١٨٥٤ سنه سنده مسقط رأسم اولان (مورت) ده آمانس ناحیه‌سنده مکتب معلمی ایدم. تصادفاً اسپیریتیزمه دائر نشار ایدن رسائلدن بری المه کچدی. ایلك حمله‌ده متحیر قالدم. برآز صوکره ایسه تفرعاتی اوقومش اولدیغم بعض تجربه‌لری بنده یاپمق ایستدم. لکن ثبات ومتانتله برابر هیچ برنتیجه استحصاله موفق اولامدم. نه‌ماصه، نه‌ضدالیه، حاصلی هیچ برشئ تأثیر ونفوذ معنویمدن متأثر اولمیوردی. نهایت ولوکه پك ضعیف اولسون هیچ برزمان مه‌یوم اولمه‌یجمه حکم ایدرك تجربه‌لردن فارغ اولدم.

او اثناده مکتبده شارل نامنده کنج بر معاونم واردی. کندیسی اجرا ایتدیکم تجربه‌لرده کمال مراقله حاضر بولنیوردی. لکن اشتراك ایتمزدی. بن آرتق واز کچدیکم صره‌ده اوکا مراق صاردی. یوارلاق، کوچك ماصه‌لردن برینی تحریك ایتمك، دور ایتدیرمك هوسی آرکا کلدی ایشته بودلیقانلیمك دها ایلك تجربه‌ده فوق‌العاده قوتلی برمه‌یوم اولدیغی کورولدی. بر ماصه‌یه، یاخود کوچك براسکمله‌یه الیله طوقونور طوقونماز، اونلرده اثر ارتعاش مشهود اولوردی. اسپیریتزم مخابراتنده بر خیلی زمان ضربه‌لرله حروف الفبا کوستردیکی صورتیله کوچك ماصه‌لر، یاخود اسکمله ایله دوام ایتدی.

بو قبیل تجربه‌لرله خوشنجه وقت کچیوردق. یکانه سائقمز مراق ایدی. بوناره حقیقی تجربه دینه‌مزدی. زیرا طرز اشتغالمز هیچ برانتظام، هیچ بر اصول داخلنده دکلدی. بزم

ایچون براکلنجه ، مراقزی داعی براکلنجه‌دن عبارت ایدی .

برکون معاونله برابر بویله ضربه‌لرله وقوع بولان محاوره‌نك بطائت کبی برمحذوری اولدیغنه دائر تعالیٔ انکار ایله‌یوردق . بواصول ایله چوق وقت اضاعه ایدلدیکی کبی آرده‌ده صرده خطاده اولیوردی . شارل دیدیکه :

— انسان قورشون قلمنی النده بلا حرکت طوتسه‌ده ماصه ناصل کندیلکندن حرکت ایدیورسه قلم کندیلکندن حرکتله یازی یازه‌بیلسه !

بز بوفکری همان تطبیق ایتدك . شارل بر قورشون قلمی آلدی . بالذات یازی یازمیه‌جق وضعیتده بر اوجندن طوتدی اوبر اوجنی بر طبقه کاغده تماس ایتدیردی . طوردی بر دقیقه حصوله کان نتیجه‌دن عادتا قورقدق . قورشون قلمی بر سرعت فوق العاده ایله حرکتله ، یازی یازمغه باشلادی . بتون کلمار اوقوناقلی ایدی . قورشون قلمی سطرلری طولدیردقجه سطرباشنه کچیور . مه‌دیومك انی‌ده برلکده سوروکلیور ایدی .

شونتیجه بزم اودرجه‌ده حیرتمزی موجب اولدیکه دلیقانلی قورقوسندن قورشون قلمنی فیرلاتدی ، آتدی . اوطه‌دن قاچدی . آرقه‌دن برملت کچدی . بونجربه‌یی تکرارلردن توقی ایتدی . قورقوبوردی . دفعات ایله بکا اعتراف ایتدیکنه کوره کندیسنه بر روحك مسلط اولدیغنی ، کندیسنی الا اوصورتله یازی یازمغه سوق ایتدیکنی حس ایله‌یورمش . المنایه بوتون قورقولرینه رغماً یازی تجربه‌لرینه تکرار باشلادی وبرسنه‌قدر دوام ایتدی .

فقط صوکنده بوکبی تجربه‌لردن فارغ اولمسی توصیه‌سنده بولندم، اوده نصیحتمی دیکله‌دی ، واز کچدی . فی الحقیقه ایش یواش یواش ارواح طرفندن برتسلط دائمی شکلنی آلمغه باشلادیغندن صورت جدیده اندیشه‌یه دوشمش ایدم .

بودلیقانلی اوصورتله قاچ‌یبك طبقه کاغده یازی طولدیردی! نه‌قدر شایان حیرت ، خارق‌العاده جوابلر استحصال ایتدی ! مع‌مافیه چوق‌دفعه‌لر قورشون قلمی لطیفه آمیز جمله‌لر یازیوردی.

بویازی مه‌دیومك آرزوسی خلافنده حاصل اولیوردی . شارل ویریله‌جك جوابی‌هیچ برزمان بیلمزدی . اثنای تجربه‌ده کندیسی اویقوده‌ده‌دکلدی. اکثریادهنندن کچردیکی شیلر قوشون قلمنك یازدیغی شیلره بوسبتون ضدایدی. هله قلمی تحریك‌ایدن کندیسی اولمدیغنه ، غیر مرئی ، مجهول بر قوت طرفندن اداره ایدلدیکنه ذره قدر شبهه یوقدر .

مساعده‌کرلره بعض وقایع ذکر ایده‌یم :

(نانسی) بیوك کلیسای راهبلرندن (آبه غارو) معاصرم اولان دلیقانلینك استحصال ایتدیکی موفقیات فوق‌العاده‌دن بحث اولندیغنی ایشتمسی اوزرینه برکون زدمه دعوت‌ایتدی . شارل راهبك خانه‌سنه کیتدی ، بن‌ده کندیسنه رفاقت ایتدم . اوزاده درت بش پاشلی پاپاس اجتماع ایتمشدی .

دلیقانلی یه‌کاغد ، برده قورشون‌قلمی ویردیلر ، ماصه اوزرینه موضوع بر ظرف ایچریسنده‌کی کاغده یازلمش اولان بر قاچ سؤاله جواب ویرمسنی تکلیف ایتدیلر .

ظرف ایچنده‌کی سوألرك نه اولدیغنی بیلمیوردم . الآن‌ده بنم ایچون مجهول قالمشدر. شوقدر دیه‌بیلیرم‌که ایلك ویریلن‌جواب بتون پاپاسلری درین بر حیرته دوچار ایتدی. بر یازیلان جمله‌یه ، برده یکیکرلرینك یوزینه باقیورلردی . مه‌دیومك الده ایتدیکی جوابلردن بری ده لاتین لسانده یازلمش ایدی . غریبی شوکه بزم شارل لاتینجه‌دن‌حرف واحد بیلمیوردی. بوحال (آبه‌غارو) بی ایستر ایسته‌مز اقناع ایتدی .

یالکز صوك جواب اولهٔ بر طرزده ایدی‌که سؤالك نه اولدیغنی کشف ایده بیلدك . جواب شو ایدی : « قمرك مسکون ویا غیر مسکون اولدیغی سنك نه‌که لازم ؟ سنك بورادهٔ ، کرهٔ ارضده ایفا ایده‌جك بر وظیفه‌ك وار ، اونی ایفا ایت . »

بو جوابده و برلدکدن صوکره مجلس تمام اولدی. چیقدق، کیندك پاپاسلری مستغرق برحیرت حالده براقدق .

شارل برملت صوکره بنم بولدیغم مکتبدن چیقمش ، (ویل آن ورموا) مکتبی معلم معاونلکنه تعیین ایدلمش ایدی .

بر پنجشنبه کونی (سن نیقولاس) ده انعقادی مقرر اولان معلملر قونفرانسنه کیتمك مجبوریتنده ایدی . موسم قیش ایدی، بر یوزی هر طرفده قار ایله مستور ایدی . یاری بولده ، قیرق اورته‌سنده ایکن سطح ارض اوزرنده‌کی پوشیده سفیدك وجوده کتیردیکی منظرهٔ نظر فریبی بر آن اولسون تماشا ایچون توقف ایتدی . او اثناده الی باستونه طیامش طوریوردی . بردنبره باستونك الی آلتنده تتره‌دیکنی حس ایدر. بارمقاری آره‌سنده

باستونی سربست براقیر ، باستون همان قار اوستنده یازی یازمغه باشلار ، شو جمله‌یی یازار : « شارل ، بو صباح پدرك وفات ایتدی ، کویه دون . اوراده (فلانه) راست کله‌جکسك . اوسکا پدرینك وفاتی خبرینی کتیرمکه کلیور . » خبری کتیرجك اولان آدمك اسمی ده مکملاً تصریح اولنمش ایدی .

شو وقعه دلیقانلی‌یی دوچار خوف ایتمکله برابر کندیسی بوکا اینانمدی . کویه عودت ایتدی . کویده ایلك راست کلدیکی آدم ، قاریسی یازمق اوستنده کی خبر و یردیکی کیمسه ایدی . فی الحقیقه بو آدم او صباح پدرینك ولرنده طاوان آراسندن اشاغی یه دوشه‌رك وفات ایلهدیکی خبرینی کتیرمش ایدی .

شارل دها بر مدت صکره (قومرسی) اعدادیسنده باش مذاکره جیلکه تعیین ایدلمشدی . اوراده ده برچشمه کونی طلبه‌ی تزهه کتورمش ایدی . موسم یاز ، هواصیجاق ایدی . ترلی اولدیغی حالده صفوق صو ایچدی ، برآغاجك کولکه‌سی آلتنده استراحت ایتدی . مکتبه عودتنده حمایه طوتدی . آتی کون صکره وفات ایلهدی .

وفاتندن ایکی کون اول تمامیله عقلی باشنده بولندیغی برصره ده صاغ الیله اختلاج ایتدیکنی حس ایلهدی ، یازی یازمق لازم کله‌جکنی کلدی . خسته خانه‌یه کیدرجیسندن برپارچه کاغدله قورشون قلمی ایسته‌دی . کندیسی قلمی اداره ایدهمیه‌جك درجه ده درمانسز اولدیغی حالده قلم کمال شدت وقوتله کلمه‌لری یازدی :

« شارل ، حاضر اول یارین دکل اوبرکون ساعت اوچده وفات ایده‌جکسك . »

شارل بوکا ایتاندی . وی الحقیقه برکون صوکره مکتب مدیری ایله طلبه‌دن برقسمی حاضر بولندیغی حالده تام ساعت اوچده ترك حیات ایتدی .

طرز تنویم

بو تفصیلاتی موما ایله مکتب مدیرندن استحصال ایلهدم . مدیر یوقاریده ذکر ایتدیکم جمله‌نك یازیلی بولندیغی کاغدی کمال اعتنا ایله حفظ ایتمش ایدی .

بتون بووقایعدن ناصل برنتیجه چیقارملی ؟

مساعده ایدیلیرسه شوراجعده اسپیریتیزم حقنده فکر شخصیمی سویلیه‌یم . اوت . اسپیریتیزم محققدر . موجوددر . اوت . انسان بعض کره بشقه برعالمك تظاهراتنه واسطه اولور . اوبشقه عالمده عالم اروا حدر . ایی اما بوارواحك ماهیتی نه‌در ؟ ایشته بم ایچون غیرقابل حل کوریلن مسئله بودر . همده ظن ایدرم که هیچ برزمان حلی ممکن اولمیه‌جقدر .

اسپیریتیزمه‌دائر برچوق کتابلر اوقودم ، هیچ برنده بومسئله‌نك صراحتله فصل ایدلمش اولدیغنی کورمدم .

روایت اولنیورکه محاربلردن ، خطیرلردن ، فیلوسوفلردن برچوق بیوك آدملرك ارواحی بالواسطه بعض افشا آتده بولنمشلر . روایت اولنیورکه بعض آدملر کندی عائله‌لری افرادندن مثلا پدرلری ، والده‌لری ، برادر وهمشیره‌لری ایله محاوره ایده‌بیلمشلر .

بتون بوروایتلر اثباتسز فرضیه‌لردر . بوادعالر هیچ برشیه ایله تماماً تأییداتیمه‌مشدر . جلب اولنان بررروح بن فلانیم دیه ادعا ایدرسه بوادعا ناصل ، نه‌صورتله اثبات اولنه‌بیلیر ؟ حیات خصوصیه‌یه متعلق بعض اسراری خبر ویرمکله ایسه اویولده‌که اثبات پك ده مقبول اولهماز .

بوراده سوزی کسیورم ، چونکه دوام ایده‌جك اولورسه‌م صوکی کلنر . یالکز برشئ سویلیه‌بیرم که اسپیریتیزم نا قابل اعتراض و قطعی بر صورتده ماتریالیزمك (یعنی مسلك مادیونك) بطلانی اثبات ایتمکده‌در . خیر ، وفاتمزده هر شیمز محو اولماز . روحمز

جسددن صو کرده پایدار قالیر . زیرا اویله اولماسه ایدی ، بو تظاهرات ارواح ایضاح اولنه‌مازدی ، سبب وجودی قالمازدی . حتی اثری بیله بولنمازدی . »

« روزیه‌ر او سالین تشرین اول ۱۸۸۵ دیدلو »

معلم (دیدلو) نك مکتوبنده ذکر اولنان وقایع قولایلقله قونطرول ایدیریله‌بیله‌جکی ایچون شایان اعتماد کورونیور . (آبه - غاری)، مکتب اعدادی مدیری حین حاضده استشهاد اولنه‌بیلیردی. حیاتی ابنای جنسنك تربیه‌سنه ، تعالیسنه وقف ایدن بر آدمك ارتکاب کذب ایده‌بیله‌جکی فرض محال اولهرق قبول ایدلسه بیله ذکر ایتدیکی شهودك تکذیبیله بهمه‌حال میدانه چیقه‌جق ریالانی اویدوروب نشر ایتدیرمکدن حیثیت و ناموسنی لکه‌لکدن بشقه‌نه قزانه‌بیلیردی ؟ اویله برتکذیبده وقوع بولمدی .

مه‌دیوملر

اسپیریتیزم نظریه‌سنه کوره ارواح ایله مخابره‌یه وساطت ایدن و آزجوق موازنه‌سز مخلوقلردن عبارت بولنان مه‌دیوملره دائر بعض معلومات ویرمکی وعد ایتمش ایدك. صره‌سی کلدی وعدمزی انجاز ایدیبورز .

بالاده‌کی مکتوبده اسمی کچن مکتب معلم معاونی شارل « غیرارادی یازی‌یازان مه‌دیوملر » زمره‌سندندر . غیرارادی یازی یازان مه‌دیوملرك ده‌برجوق انواعی واردر . بعضلری هیچ‌بر زمان

صول ال ایله یازی یازمغی تعلم ایتمه‌مش اولدقاری حالده ارواحك تلقیناتی صول ال ایله یازیلیورلر ، همده صاغ الدن دهازیاده بر سرعتله . برقسمده یازیلری ترس یازیلیورلر . یعنی اویازیلی اوقومغه ایچون بر آینه قارشیسنه طوتوب آینه ایچندن کورمك اقتضا ایدر . بعضاری‌ده کلمه‌لری قلب ایدرك یازار . یعنی (مارت) کلمسنی (ترام) ، (استانبول) اسمنی (لونباتسا) ، (کوپری) یی (پرپوك) صورتنده تحریر ایدر .

صول ال ایله یازمق ، یازی ترس یازمق غایت کوچ اولدیغی کبی هان کلمه‌لری مقلوب اولهرق تحریر ایتمك دامی بولندیغی مشکلاتدن بشقه ایچه بر زمان صرف ذهن ایلمکه متوقفدر . حال بوکه بتون بونوع یازیلری مدیومار آن واحده‌ده دینه بیله‌جك بر سرعت و سهولتله یازیلیورلر . همده حین مخابره‌ده دوچار اولدقاری حالت فوق‌العادهٔ عصبیه و روحیه‌ده بولندقاری زمان ، یعنی حال‌طبیعیلرنده ایکن نه‌صورتله یازی یازمق تشبثنده بولنمه‌لر موفق اولهمازلر .

« برصورت ملهمه‌ده یازی یازان مدیومار » ده واردر . بونلر بیدلری ایچنده برصدا ایشیدیرلر ، اونك سویله‌دیکی ، املا ایله‌دیکی جمله‌لری یازارلر . طبیعی بوانشاده کندیلری قطعیاً اعمال فکر ایتمزلر .

« استماع صورتیله یازی یازان مدیومار » ارواحك صداسنی قولاقلری ایله ایشیدیرلر ، سوزلرینی یازارلر . بر ... ده مشهور (ژان‌دارق)نامنده‌کی قیز بوقبیل مدیومارلردن ایدی .

مه‌دیومارلردن بعضاری‌ده یازی‌یی کوچك برسپت . بربارداق ویابونلر کبی هرهانکی کوچك برشیئك اوجنه ربط ایدلمش برقورشون قلمی ایله یازارلر . کندیلری اوشیئه تماس ایدرلر ، ماصه‌لرده‌اولدیغی کبی تحریك‌ایدرلر ، قورشون قلمی کندیلکندن یازی یازار . بوصورتله یازلمش برچوق اشعار ، ادبی‌پارچه‌لر ، حتی جلدلر طولوسی کتابلر واردر . بوطرز ایله اشعار یازان (فارقاسون) محکمه‌سی رئیس ثانیسی موسیو (تیمولئون ژوبر)ك مه‌دیوم اولمی روایتی‌فرانسه‌عدلیه نظارتنده‌کی آمرلری طرفندن توبیخی انتاج ایتمش ، حتی ایش ،عزلی‌درجه‌سنه وارمش ایدی . لکن اوصره‌ده‌فرانسه‌قرالی بولنان‌اوچنجی‌ناپولیون‌ده اسپیریت اولدیغندن موسیو (ژوبر)ی حمایه‌ایتمش ، عزل تهلکه‌سندن قورتارمشدر .

شورایه قدر تعریف ایتدیکمز مه‌دیومارلك نادر بولنان نوعندندر . اکثریسی (ماصه‌مه‌دیومارلری) ، یاخود تعبیر مخصوصیله (پیتولوغ مه‌دیومارلر) در . یعنی بزجه‌ده معروف اولدیغی اوزره ماصه‌لره متعدد ، منتظم ضربات اوردیرمق صورتیله واسطه و مخابره اولانلاردر . لکن شوراسی نظر دقتدن دور طوتمامالیدرکه بوصوك مه‌دیومارلرك ضعیف ، قوتلری الك زیاده محدود بولنانلاردر .

بونلردن بشقه « طوغریدن طوغری‌یه‌یازی استحصال ایدن مه‌دیومارلره موجوددر . ایشته بونلر الك قوتلی مه‌دیومارلردر . طوغریدن طوغری‌یه ارواح طرفندن یازلمش یازی استحصال

ایتمك ایچون درلودرلو اصـوللر واردر . بوش بر کاغد آلنیر ، حاضرونك کوزه‌جکی بر یره قونور ، اوکاغد کندی کندینه ، قلمسز یازی ایله طولار . بوکاغدی اولجه دقتلی معاینه ایتدکدن صوکره ، برز ایله اورتمك ، یاخود بر صندوقچه درونـنه قویوب کلیدله‌مك‌ده قابلدر . الـمشهورمه‌دیومارمدن بارون (کولدنشتوبه) تك بویولده فوق‌العاده موفقیتلری واردر .

طوغریدن طوغریـیه یازیلان یازیده قوللانیلان اصوللردن بری‌ده هم‌کاغد، هم قورشون قلمی استعمالیدر . بو کاغد یرینه آردواز تختەسی ، طاش قلم قوللانمقلهده اولهبیلیر .

اروامحی کورن مه‌دیومارده شایان تذکار زمره‌دندر . بونلر جلب اولنان اروامحی کورورلر ، اشکالنی تعریف ایدرلر ، مثلا بر آدم ایکی سـنه اول وفات ایدن بر آرقداشنك روحی کلدیکی خبر ویرلدکده او آرقداشی . بر حیات ایکن هیچ کورمه‌مش ، طانیمامش اولان مه‌دیوم روحی‌شکل سابقنده‌مجسم براحالده‌کورور . اشکالنی تمامی تمامنه تعریف ایدر . او آدمده بو تعریفاتك حقیقته مطابقتنی تصدیق ایدرمش .

بوراده تدقیقه شایان بر نقطه واردر . بالفرض اسپیریتلردن برینه بوکا دائر شویله بر سؤال ایدرسەکز :

— ناصل اولهبیلیر، بز وفات ایتدکدن صوکره اشکال وجیهه مزی ، مثـلا: حین وفاتمزده مالك بولندیغمز بم بیـاض صقالی وسائره‌یی‌ده محافظه ایدرمیز ؟

شویله بر جواب آلیرسکز :

— خیر. لکن ارواح اقربا واودلسی طرفندن طانیه بیلمك ایچون او شکلده تجسم ایدرلر . تاکه مه‌دیوم آثاری کوروب‌ده آکا توفیقاً تعریف ایتسون .

شورا ده‌ده کندیلکندن بر سؤال وارد اولور:

— مادام که ارواح خوشلرینه کیدن شکلی آله بیلیورلر . حضوری ادعا اولنان روحك مطلقا او روح اولدیغنی کیم اثبات ایده‌جك ؟

ایشته بر سؤاله اسپیریت مقنع بر جواب ویره‌مز . یالکز دیرکه :

— بزی آلدانمقه نه مجبوریتی اوله‌بیلیر ؟

بویله برملاحظه‌هیچ بر زمان تمامیله‌منطقی اوله‌ماز . واسپیریتیزم حادثاتنك اسبابی هنوز مجهول بولندیغنی برکره دها اثباتدن بشقه بر شیئه یارامار .

برطاقم مه‌دیومارده ارواح اموانك کندی وجودلرینه‌داخل اولدقلرینی ادعا ایدرلر . وجودلرینه بر روح نفوذ ایتدیکی زمان اشکال وجهه‌لری تحول ایدر . کندیلری غریب غریب طورلر طاقیرلر . حال استغراق‌دنیان حاله کلیرلر . اوحلده هر-وزلری . هرحرکتلری اوروح طرفندن امر اولنیورمش .

بو زات تجربه‌یه باشلایه‌جقلری زمان بروضع منتظرانه اخذ ایدرلر . روحك کلوب‌وجودلرینه نفوذ ایتمسنی بکلرلر . برمدت صوکره وجودلری عمود برمحوره مربوط ایمش کبی ارتجاجه باشلار . بردنبره برحرکت اختلاجیه‌یه دوچار اولور ، آن واحده اشکال وجهه‌می تبدل ایدر .

چوق کره ارکك مه‌یومك کندینه نفوذ ایدن روح قادین اولدیغندن صداسی‌ده تبدل ایدر ، قادین صداسی کبی اولور . بعض کره مه‌یوم قادینه نفوذ ایدن روح ارکك بولندیغندن قادین طبقی ارکك کبی قونوشور . روایته کوره‌سی‌ده اوروحك برحیات ایکن مالك بولندیغی سسه بکزرمش . اکثریا مه‌یوم جاهل اولدیغی حالده جسمنه کیرن روح برعالمك روحی اولور ؛ اوزمان اوجاهل مه‌یوم الك مغلق مسائل فنیه‌دن بروقوف تام ایله بحث ایدر . یاخود مه‌یوم اجنبی برلسانه قطعیاً واقف بولندیغی حالده وجودینه کیرن روح هرهانکی لسانی بیلیور ایدیسه اولسانله سربست سربست افادهٔ مرام ایدییور .

بتون بونلر پك غریب شیلردر . فقط پك چوك عالملر ، متفننلر تحقق وقوعنی مشاهده وتصدیق ایتمشلردر . امثال اولهرق انکلتره حقوق شناسلرندن والك مشهور حکماسندن مستر (سر - جنت قوقس) ك بر اثرنده ذکر ایتدیکی بر مشاهده‌یی نقل ایده‌لم . بو مشاهده‌یی (روسل والاس) کبی بیوك بر عالم ده تصدیق ایدییور . (سرجنت قوقس) دییورکه :

« هیچ برتحصیل وتربیه کورمه‌مش اولان مه‌یوم بردستکاه‌دار کوردم که استغراق حالنده بولندیغی زمان بر طاقم فیلوسلر ایله عقل و منطق ، قوهٔ ارادیه و سائر خصوصات حکمیه‌یه دائر مباحثاده بولنور . آنلری عادتا الزام درجه‌سنه کتیردی . کندیسنه علم روح و فلسفه‌یه عائد الك مشکل ، الك مغلق سؤاللری ایراد ایتدم . جمله‌سنه معقول ، حائز قوت جوابلر آلدم . هم ده

جوابلری ادیبانه ، اصطلاحات علمیه‌یی حاوی بر اساوبده وریبوردی .

حالبوکه یئه‌عین آدم بر چاریك ساعت صوکره حال استغراقدن چیقوبده ، حال طبیعیسنه رجوع ایتدیکی زمان اك عادی ، اك بسیط بر مسئلهٔ حکمیه حقنده صوریلان اك قولای سؤاله جواب بولمقدن عاجز ایدی . فضله اولهرق‌ده کندیسی حال طبیعیده ایکن اك بسیط افکارینی شرح ایچون بیله مناسب کلمات بوله‌بیلمك اقتدارندن محروم بولنیوردی . »

بو قدر معروف ، مشهور حکما وعلمانك یالان سویله‌میه‌جکی ساخته‌کارانه ارتکاب ایله‌میه‌جکی میدانده‌در . او حالده بو قبیل مه‌یوملرلنده احوالی آریکه شایان تدقیقدر .

مه‌یوملرك دها پك چوق قسملری واردر . «مهم مه‌یوملر» ، «سائر فی المقام مه‌یوملر» . «مداوق مه‌یوملر» ، رسام ، موسیقی شناس مه‌یوملر و سائره . بتون بونلری بر بر ایضاح ایتمك مثاللر کتیرمك ایچون آریکه بر جلد یازمق اقتضا ایلیه‌جکی وذاتاً پك حائز اهمیت بولنمدیکی ایچون صرف نظر ایدییورز .

مه‌یوملرك دها یئه‌یولده تقسیماتی وارسه‌ده عمومیت اعتباریله هپسی ایکی یه تفریق ایدیله‌بیلیر . برقسمنك حصوله کتیردیکی آثار صرف مادیدر ، قسم دیکرینك ایسه معنوی وعقلیدر .

معمافیه شوبحثی قیامه‌دن اول مه‌یومار حقنده دها اساسلی برفکر پیدا ایدمك اوزره اك ایلری کلن متفنن وعالملر طرفندن تصدیق ایدلمش برقاچ مثال ایرادینی مناسب کوریبورز . بالخاصه

تمثل ارواحه تعلق ایدن آیده‌کی مکتوب شایان دقتدر . پارسده انتشار ایدن (رەوواسپریت) نامنده‌کی اسپیرتیزم رسالهٔ نیم ماهه‌سنه (نیویورق) شهرنده‌بولنان برنجریه‌لی طرفندن یازلمشدر. ایشته مکتوب :

« الآن (نیویورق) لیمانندە و(فلور) واپوری درونندەیم. بنه بوواپوردن (بارلاوف‌لایت) نامنده‌کی اسپیرتیزم غزته‌سنه برمکتوب یازمش شایان دقت برمەدیومك آدرەسنی و برمسنی رجا ایلمش ایدی . غزته‌دن بنی نیورق میدانندە (قلینتون) جادەسنده ۱۶ نومروده ساکن میستر (هاری لاقروا) یه مراجعت ایتمکلغی توصیه ایتدیلر .

[میستر هاری لاقروا قنادا متقاعد ضابطاندن ایدی .] بوذات غایت نازك براسپریت‌در . کندیسی ذاتاً بارسده معروفدر. بنی میستر ومیسیس (قاقره‌ی) نزدینه کتوردی . بوماری قوجه تمثیل وتجسیم ارواح خصوصندەکی اقتدارلری ایله معروف مەدیومار ایدی . بناءعلیه روایت اولندیغنی ایشیتدیکم بوغریب حادثاتی یقیندن وبالذات تدقیق ایتمکلکم ایچون فرصت ظهور ایتمش ایدی .

بومەدیومارله اجرا ایله‌دیکم تجربه‌ده اوزون‌دن کفی حاضر ایدك . بولندیغمز صالون واسع وساده‌جه مفروش بردائره ایدی. حاوی اولدیغی اشیا ومفروشاتده مەدیومك تجربه اثناسنده اوزرنده اوتوردیغی صندوق ایله ایکی قنابه ، قورولەرق ، چالینان برموسیقی آلتی ، ایکی کیتاره ، ایکی دف ، ایکی زیل ،

کوچك جلالی برماصه ، چین ایشی برشمسیه ودیوارده آصیلی برلامبادن عبارت ایدی . شمسیه آچیق اولدیغی حالده‌مه‌دیومك اوتوره‌مسنه مخصوص اولان صندوقك طیالی بولندیغی دیوارك قارشیسنده‌کی دیوارده صابیدن بر چوی‌یه ربط ایدلمش ، لامباده بونك آرقه‌سنده اولق‌اوزره دیواره آصیلمش ایدی. لامباصورت مخصوصه‌ده اعمال ایدلمش باسکوللی بر شیئدی . یو باسکولك اك جزئی حرکتی ، عادتا اهتزازی لامبانك ضیاسنی ایجابنه کوره تزیید ویا تنقیص ایدر ، ضیا شمسیه‌نك ایچه نسجی آره‌سنده آز چوق قوتلی اولەرق انتشار ایلردی . لامبانك باسکولنی حرکت ایتدیرن‌ده ارواح ایدی . یعنی کیمسه طوقونه‌دن کندی کندینه آچیلیر ، یاخود قپانیرایدی . سقفك اورته یرنده درت هواغازی لامباسی آصیلی ایدی .

هر شیئی کمال اعتنا ایله کوزدن کچردم ، الله معاینه ایتدم ، حاضر بولنانلرك کافه جدی ، سن کاله ، حال و قیافتاری جالب اعتماد ذوات اولدیغنی مشاهده ایله‌دم ه اوزون اوزادیه تفتیشدن صوکره بر حیله پاپیله بیلمك احتمالی اولدیغنه قناعت کتیردم و اساساً هر کوره‌جکمی منطق دائره‌سنده‌تشریح و تدقیق ایتمکه‌ده قرار ویردم .

آندن صوکره تجربه‌یه باشلادق . همیز ، مه‌یوم اولان مادام‌ده داخل اولدیغی حالده بر حلقه تشکیل ایدرك اوتوردق . غازلری سوندیردیلر . فی الحقیقه بوایلك تجربه قراکاق برجلسه‌ده اوله‌جقدی . بویله قراکاقده ایکن دائراً مادار یکدیکرینمزك الارینی

طوتیوردق ، عادتا بر زنجیر تشکیل ایدیوردق. آرهدن پك آز برزمان کچدی، یوقاریده ذکر ایتدیکم آلات موسیقیه کندیلکلرندن و هپ بردن آهنك ایله چالمغه باشلادیلر . بر آز صوکره کندی کندینه هواده طولاشدقلری . بعضاً دیواره چارپدقلری ، بعضاً اطرافنزده فوشدقلری ، بعضاًده باشمزه قوندقلری حالده او آهنك غریبه دوام ایدیورلردی .

بو آهنك اثناسنده تشکیل ایتمش اولدیغمز حلقهنك اورته یرنده نورانی بر کره کوروندی . دیزلرمن اوزرینه بر طاقم اللر طوقوندی . حال بوکه اولجهده سویلدیکم وجهه ایله بر هپمز یکدیکرمزك اللرینی طوتمش اولدیغمزدن دیزلرمزه طوقونان اللرك رفقامزك اولمسی امکان خارجنده ایدی .

لامبالری تکرار یاقدق . بو قدر کورولتی ، یاطیردی ایتمش اولان آلات موسیقیهنك بینه اولکی یرلرنده اولدیغنی کوردك . حاضرون‌ده هپ یرلرنده اوطوریورلردی . کندی کندیمه اویله تخمین ایدیوردم که شاید قراکلقده اولان بتون اوکورولتیلری انسانلر یاپهجق اولسه ایدی لااقل سکز کشی لازم ایدی . فی‌الواقع اوآلاتی او قدر سرعتله هم چالمق ، هم ده اوطهنك اچه سرتفع اولان طاوانه وارنجه‌لرطرفنه طولاشدیرمق بلکه سکز کشینك‌ده کاری دکلدی . حال بوکه اوطه زیفری قراکلق اولدیغندن بونی یاپانلر اکر انسان ایدیسه بربرینه چارپمالری دائرهٔ امکان خارجنده ایدی . ذاتاً بوقدر سریع ، کسکین حرکات یاپهجق آدملرك آیاق سسلری ایشیدلهمك‌ده قابلی؟

بوقراکلق جلسه تجربه‌سنك ختامندن صکره طوغریدن طوغری یه ارواح طرفندن یازیلان یازی تجربه‌سنه صره کلدی. میستر (قافره‌ی) بکا بیاض آغاچدن معمول چرچوه ایچنده ایکی سیاه آردواز تخته‌سی ، برسونکر ایله صو ویری . اولا پارمغمی صویه باطردم ، آغزمه کتوردم. صو صاف‌وطبیعی ایدی. ایچنه هیچ برشی قاریشدیرلمامش ایدی . سونکری ایصلاندم ، هرایکی طاش تخته‌نك ایکی طرفنی‌ده باشدن باشه کوزلجه سیلدم . تمیزلادم . تخته‌لری‌ده کمال دقتله معاینه وبیاغی آردواز تخته‌لری اولدیغنه امنیت پیدا ایتدم .

مه‌دیومك تعریفی اوزرینه تخته‌دن برینك اوزرینه ایکی کوچك طاش قلم قویدق، صوکره اورتخته‌یی آنك اوزرینه تطبیق ایتدك. قلملر ایکی تخته آره‌سنده ، چرچوه‌لرك تماسی حسابیله حاصل اولان بوشلق ایچنده قالدی . کرك بن، کرك مه‌دیوم وحاضروندن دها ایکی کشی بو صورتله تهیهٔ قلملرك اوسته الریمزی وضع ایتدك .

برقاچ ثانیه کچر کچمز طاش قلملری تخته‌لر اوزرنده جیزیرتی ایشیتدیکمه باشلادی . میستر (قافره‌ی) تخته‌لری یره دوشمه اوسته ایندیردی، بتون حاضرون ایچه اوزاق برمسافه‌یه چکلدیلر. یه طاش قلملرینك کندی کندینه یازی یازارکی حاصل ایتدیکی کورولتی پك واضح برصورتده ایشیدیلیوردی . کورولتینك بشقه بریردن کلمك احتمالنه مبنی یه مه‌دیومك تکلیفی اوزرینه

هیمز صره ایله قولاقلرمزی تحته‌لره یاپشدیردق . بنه جزیرتی اوراده طوپولیوردی .

صوکره تحته‌لری کندی الله وحیله وارمی یوقمی آکلامق ایچون بیوك براهتمام ایله آچدم . هرایکی تحته‌نك یکدیکره مقابل کلمش اولان صفحه‌لر اوزرنده درلو درلو استقامتلرده جمله‌لر یازلمش ایدی . بونلر اولجه حاضرون طرفندن ذهناً ایراد ایدلمش سؤالره آیری آیری جوابلر ایدی . باخصوص جوابلر صورانلرجه معلوم اشخاصك ارواحی طرفندن ویرلمش ایدی .

شمدی تمثیل ارواح تجربه‌لری یاپیله‌جق ایدی . اول‌امرده یوقاریده تعریف ایتدیکم وجه ایله دیواره ، شمسیه‌نك آرقه‌سنده بولنان باسکوللی لامبایی یاقدق ، اوته‌کی غازلری سوندردك . تمثیل ارواح خصوصنده مه‌دیوم اولان میستر (قافره‌ی) ك زوجه‌سی میسیس (قافره‌ی) باسکوللی لامبایه مقابل بولنان دیبنده‌کی صندوق اوسته اوتوردی . برده میسیس (قافره‌ی) ك قارشیسنده آت نعلی شکلنده بر نصف دائره تشکیل ایدرك اخذ موقع ایله‌دك . بوزیمز قادینه متوجه ایدی . اورته‌ده زوجی میستر (قافره‌ی) بولنیوردی .

بو حالده بر قاچ ثانیه انتظار ایتدك . دیرکن شمسیه آرقه‌سنده‌کی لامبانك ضیاسی آزالدی . بوده ضیانی تنظیم ایدن معنوی قوتلرك اوراده اثبات وجود ایتدکلرینه دلیل ایدی . بری طرفدن ده قارشیمزده طوران وذکری سبق ایتمش اولان آلت موسیقی‌یی غیر مرئی برال قورمغه باشلامشدی . برآز صوکره مه‌دیومك باغی باشنده بر خیال پیدا اولدی .

بویی مه‌یومدن قیصه بر قادین ایدی . باشدن آیاغه بیاضلر کیینمش ایدی . بر مدت اوراده طوردی . صوکره صندوقدن آیریله‌رق تشکیل اتمش اولدیغمز نصف داژه‌نك اورته یرینه قدر کلدی، اوراده توقف ایتدی، اکیله‌رك بزه بر سلام ویردی، کوزدن نهان اولدی. بو خیالی کوردیکمز مدتجه باشکوللی لامبانك ضیاسی دائما تحول ایدییور ؛ کاه پك خفیف اولیور ، کاه دها زیاده قوت کسب ایله‌یوردی . بعض کره ضیاسی او درجه‌ده قوتلی ایدیکه تمثل و تجسم ایدن خیالك کوزلرینك ، چهره‌سنك صاچلرینك رنکنی،حتی دیشلرینك بیاضلغنی بیله کوره‌بیلمکلکمزه کفایت ایدییوردی .

لکن ضیا اك خفیف اولدیغی زمانلرده بیله کرك مه‌یومك اوزرنده اوتوردیغی صندوقی ، کرك حاضرونك هر حرکتنی کوسترمکه کافی ایدی .

مارالبیان قادین خیالندن بشقه دها پك چوق ارواحك تمثلنی کوردك. ایکنجی بر قادین خیالی‌ده کوروندی. بو اولکندن دها اوزون ایدی اوده عین صورتله بر دنبره پیدا اولدی . بر مدت صندوق یانده قالدقدن صوکره بزه طوغری کلدی. آره‌مزده اوتوران برمادامه تقرب ایتدی . آنی کمال محبتله در آغوش ایله‌دی ، کندیسیله باش‌باشه قونوشدی . مکر بوکورینن خیالی اومادامك بر مدت اول وفات ایدن قیزینك خیالی ایمش . مادامده قیزینی طانیدیغی کبی ، حاضروندن برحیات ایکن کورنلردن برقاچی‌ده آکا بکزه‌دیکنی تصدیق ایتدیلر . قیزك خیالی برحیات

والده‌سیله بویله‌جه جزئی برمدت کوروشمه‌سنی متعاقب مه‌دیومك یانه عودت ایله‌دی ، اوده غائب اولدی .

اوچنجی کلن خیال بردلیقانلی ایدی . بوز رنکنده البسه کیبور کبی کورینیوردی . برقاچ سنه اول وفات ایتمش اولان بودلیقانلینك‌ده پدری بزم آره‌مزده بولنیوردی . پدرینك یانه طوغری کیتدی ، کندیسنه برشفقت‌فرزانه‌ده آثاری کوستردی . اوده صندوقه عودتله‌غایب اولدی . وفات ایتمش اولادینك‌خیالی بویله قارشیلرنده کورمن ، کندیلریله کوروشن ابوینك آرتق کسب ایتدکاری حال تأثر قولایلقله تصور اولنه‌بیلیر .

میستر ومیسیس (قافره‌ی) ه بنی کتورمك لطفنده بولنمش اولان موسیو (هازی لاقروا) ده بزمله برابر ایدی . اوده وفات ایتمش افراد عائله‌سندن ایکیسنك خیالنی کورمکله مسرور ومتأثر اولدی . بری ارکك قرداشی ایدی . دیکر خیالار کی یانمزه کلدی ، التفاته بولندی . اوکیدرکینمز موسیو (لافروا) نك دها عنفوان شبابنده ایکن بردرد بی امانك پنجه‌سنده زبون قالدیغی ترك حیات ایتمش اولان زوجه‌سنك روحی کلدی . بونك خیالی دیکرلرندن زیاده آثار انسیت کوستردی . اولا زوجنه بیاشدی ، بعده بکا توجه ایتدی . زوجینك محبی صفتیله الینی اوزاتدی ، بنمله مصافحه ایتمك ایسته‌دی . قارشیمده طوران اوم بیاض چهرهٔ انسانینك منظره‌سی ، النك اله خفیف ، صغوق وراطب تماس صوك درجه‌ده تأثرمی ، حیرتی موجب اولدی .

بکا بو صورتله التفات ایتدکدن صوکره بنه زوجنه دوندی ،

بر مدت قونوشدیلر ، (غود بای) [یعنی الله اصمارلادق] دیه‌رك بزدن آیرلدی ، صندوقه طوغری طوغری یورویه‌رك نهان اولدی .

اینو تبزم رسمارندن

کوریلیورکه بوتجربه جلسه‌سنده تصادف ایتدیکم حالات هم پك چوق ، هم فوق‌العاده شایان حیرت ، هم‌ده ازهر جهت

حائز مکملیت ایدی . بونلردن صوکره کلن روحلرده قات قات دها غریب ، دها عجیب شیلر مشاهده ایتدك .

ارواحدن بری نه صورتله تمثل وتجسم ایتدیکنی بزه تفرعاتیله کوستردی . شویله که : اول امرده بك کوچك بر بیاض نقطه کوردك . او نقطه یواش یواش بیودی . ال قدر اولدی . دها بیودی عادی بر منديل جسامتنه کلدی .

خارجدن برنفخه آنی صاللار کبی اولدی : صوکره اورته یرندن یوقاری یه طوغری قالدیری . چادر کبی بر شکل الدی . او قدر بیودیکه جسیم بر چارشه‌فه مشابه ایدی دیرکن چارشاف بر طرفدن آچلدی ، آلتندن بر قادین چیقدی . جمله‌مزه توجیه خطاب ایدرك سوز سویله‌دیکی کبی هپمزه ده آیری آیری طبیعی وغایت خوش رایحه‌لی چیچکلر تقدیم ایتدی . الك زیاده بزی دوچار استغراب ایدن بو خیال ایدی . مراقبزی تسکین ایتمك ایچون ناصل صورت تمثلنی کوستردی ایسه صورت غیابنی ده ارائه ایتمك ایسته‌دی . دیکر خیاللر کبی صندوقه طوغری کیتمیه‌رك یینه کوزمزك اوکنده غائب اولدی . طرز اغتیابی ده بك غریب ایدی . اولا اوزرنده‌کی البسه ، چارشاف پارچه پارچه اولەرق یره دوشدی . خیالی متمثلی ده آنلره قارشدی . یرده طاغینق طوران او پارچه‌لر برلشدی ، کوچولدی ، ایکی ال آیه‌سی قدر بر شی اولدی . تدریجاً کوچولمکده دوام ایتدی . اوفالدی ، اوفالدی ، بر نقطه حالنه کیردی ، او نقطه‌ده نهایت کورولمز اولدی .

منظورمز مشهودمز اولان حالاتی برر برر اوزون اوزادی یه

تعریف ایتمکه ذاتاً ایچه اوزامش اولان مکتوبم مساعد دکلدر . بناءً علیه سوزی قیصه کسمکه مجبور اولیورم .

او کیجه‌کی تمثیل ارواح تجربه‌سنده اثبات وجود ایدن ارواح اون درت دانه ایدی. یعنی تام حاضرون عددنجه ایدی. بونلردن آلتیسی قادین ، دردی ارکك ، اوچی چوجق ، دیگری ده امریقا اهالیٔ اصلیه‌سندن بر وحشی ایدی . بونلردن اکثریسی حاضرون ایله عادتا مکالمه ایتدی . بر قسمی حاضر بولنانلرك افراد عائله‌سندن ایدی . بعضاری جمله‌مزه آیری آیری ترو تازه، رایحه‌دار چیچکلر ، چیچك دمتاری تقدیم ایتدیلر . بو چیچکلر حقیقی ایدی ، حالا المزده‌در ، حفظ ایدییورز . بونلری بزه تقدیم ایدن ارواح صحرادن، باغچه‌لردن قوپارد‌قلرینی تأمین ایتدیلر. بونی قبول ایتمیه‌جك اولور ایسه‌ك بالذات، خیالات طرفندن اعمال ایدلدیکنی تصور ایله‌مك اقتضا ایدرکه دیکر فرضیه قدر عقله یقین دکلدر .

تجربه جلسه‌سی دوام ایتدیکی مدتجه آلت موسیقیه غیر مرئی برقوت طرفندن قورولمقده ، کندی کندینه چالمقده ، باسکوللی لامبانك ضیاسی‌ده متمادیاً تحوله اوغرامقده ایدی . تجربه‌لره باشلامدن اول دوشمه‌تخته‌لرینی ، صندوقی ، صالون ایچنده‌کی کافهٔ اشیایی برر برر معاینه ایتمشدم . نظر دقتمی بر آن اوزرلرندن آیرمادیغم قپولر قطعیاً آچلمادی . هنوز کنج ، قوتلی ، صوك درجه‌ده مدقق برآدم ، هرشیئه قولای‌قولای اینانمام . تدقیقات موشکافانه نتیجه‌سنده پیش انظارمده جریان ایدن احوالك برحیله

نتیجه‌سی اولمدیغنه صورت مطلقه وقطعیه‌ده قناعت حاصل ایتمش ایدم . ذاتاً قوهٔ باصره، سامعه ولامسه‌ملهٔ حقیقت اولدیغنی مشاهده ایتدیکم خصوصاتی دیکر رفقام‌ده کورمشلردر .

مه‌دیوم‌میستر (قافره‌ی) اوتوزیاشلرنده بر آدمدر، بودرجه‌لرده خارق‌العاده بر قوهٔ معنویه‌یه مالك بولنان زوجه‌سی ایسه آنجق یکرمی بش یاشنده واردر . سیمالرنده آثار خلوص و جدیت رونمادر. برده‌اسپیریتیزم تجربه‌لرینی منحصراً صنعت اتخاذایدنمش آدملر دکلدرلر . »

« آ . ته‌یناق »

بالاده مه‌دیوملر صره‌سنده تعداد اولنان و ارواح امواتك وجودلرینه نفوذ ایدن کیمسه‌لرك احوالی شایان تدقیقدر . بونلر میانده مادام (هوغودالهزی) نامنده قادین بالخاصه ذکر اولنمایدر. بو قادینك احوالی اوزرنده صورت مخصوصه‌ده تدقیقاتده بولنمش اولان محرر (پیه‌ر ژانه ایکی اوچ سنه اول (رود اسپیریت) مجموعه‌سنه نتیجهٔ تدقیقاتنی یازمش‌ایدی . (پیه‌ر ژانه) دیبورکه :

« مادام (هوغو داله‌زی) مکمل بر مه‌دیومدر . وجودینه نفوذ ایتمك ایسته‌ین ارواحك خدمتنه اماده بولنور . مومی‌الیها واسطه‌سیله (الیان) ، (فیلیب) ، (کوستاو) نامنده بولنان روحلر و دها پك چوق اموات بر چوق بیاناتده بولنمشلر، یازیلر یازمشلردر . بو قادینك شایان حیرت بر خاصه‌سی‌ده ارواحه‌یالکز یازی یازمق ایچون قولنی ، النی دکل ، هردرلو افعال و حرکات ایچون بتون‌اعضای وجودینی ، سوز سویله‌مك ایچون کندی

آغزینی اعاره ایدر . کندی شخصیتی بوسبتون زائل اولمق درجه‌سنه کلیر ، دماغی کاملاً کلن روحك سویهٔ عرفانیله متناسب بر حال کسب ایدر .

مادام(هوغو داله‌زی)بتون بو خارق‌العاده شیلری کوسترمك ایچون کندیسنی بر آز تنویم ایتمك کفایت ایلمکده‌در. بونك ایچون کندیسیله تجربه یاپیله‌جغی زمان برمانیاتیزمه‌جی یه احتیاج واردر . مانیاتیزمه‌جی قادینی اویوتور . نوم‌صنعینك ایلك دقیقه‌لرنده مادام (دالنه‌ری) برمدت ینه کندی نامنه سوز سویلر . یعنی شخصیتی هنوز غائب اولمامش اولور . صوکره بردنبره کندیسنده برتحول فوق‌العاده حصوله کلیر. چهره‌سنه ناکهانی براختلاج ، وجودنده عصبی برحرکت اولور . مادام (هوغوداله‌زی) بوسبتون دکیشیر . آرتق اوقادین دکلدر . کندیسی بشقه برینك نامنه ، آنك اراده‌سیله حرکت ایدر . ایشته اوزمان مادامك وجودینه برروح نفوذ ابتدی دینیر.

بورو حده میدیا وجودنده‌قالماز ، برمدت صوکره اوکیدر، بشقه‌سی کلیر . مثلا ایلك وجودینه کیرن (الیان) نامنده برقیزدر. اوزمان طرز تلفظ دکیشیر ، بردرجه‌یه قدر خیرچینلق کوسترر. کندیسنه ناز کانه معامله ایتمك لازم کلیر . یاپدیغی حرکتلر ، سویله‌دیکی سوزلر وقتیله‌وفات ایدن اوقیزك حرکاتنه ، سوزلرینه مشابه بولنور .

اوقیزك روحی مادام (داله‌زی) نك وجوندن مفارقت ایدر؛ قادینده ینه برحرکت براختلاج عصبی کورولور ، بام بشقه‌برتحول

حاصل اولور ؛ تابلو بوسبتون دکیشیر . بو دفعه کلن روح فیلیپ ، یاخود موسیو (ته‌تار) نامنده‌در بونلر توتون ، شراب ایچمك ایستر. قادین حال‌طبیعیسنده قطعیاً توتون ایچمز وایچه‌مزکن عادتا قرق بیلق تریاکی کبی سیغاره‌ایچر . دومانتی صاورر . بنه حال طبیعیسنده ایکن بنیه‌سی برنهایت ایکی قدح شرابه تحمل ایده بیلدیکی حالده او صره‌ده عادتا عیاش کبی قدحلر بربرینی ولی ایدر .

بونی متعاقب (آبه‌ژه‌رار) نامنده بر پاپاس کلیر . بوده مادام (داله‌زی) نك آغزندن وعظ و نصیحته قالقیشیر ، انجیلدن ، اوته‌دن بریدن مادامك قطعیاً بیلمدیکی بر طاقم مزامیری ، فلانی آکلاتیر .

دیرکن موسیو (آسته‌ر) اسمنده بر اولونك روحی قادینك وجودینه نفوذ ایدر ؛ بوآدم غایت غوغاجی ، شماته‌جی برشخصدر کوج بلا دفع اولور . بو دفعه‌ده اوچ یاشلرنده بر قیز کلیر . آننه‌سنی ، باباسنی ، قرداشنی ایستر . اوینار طورور ، تلفظی‌ده‌م او یاشده‌کی چوجقلرکندن فرقلی دکلدر . چوجق بردرلو آیرلمغه راضی اولماز .

نهایت اوکیدر ، کوستاو کلیر . آیشنه اصل کوستاوك کلیشی موجب ممنونیتدر . بوروح مادام (داله‌زی) نك وجودینه‌نفوذ ایتدیکی زمان خارق‌العاده شیلر کوسترر . کندیسی برحیات ایکن رسام مکتبنه دوام ایدیوردی. بعضاً مادامك الیله‌ایی کوتورسملر یاپار . حال‌بوکه مادام اساساً رسم بیلمز . عالم ارواحك حالنی

آکلاتیر ، اوزون اوزادی یه تعریف ایدر . شاید بردها دنیایه کلیرسه صنایع نفیسه مکتبنه دوام ایده جکنی ، مکمل برر سام اولمغه چالیشه جغنی سویلر . بوکی سطحی ، هوائی بر قاچ شیلر دها سویله دکدن صوکره صاووشور کیدر .

کوستاوی متعاقب (استوپ) نامنده بر شاعر ظهور ایدر . بو اطوار واقوال حزنیانه یه مالکدر ، آهنکدار بر صدا ایله دیرکه : (روحمك محبته احتیاجی واردی ، پریوزنده آرادم ، آرادم ، سوه جك سویله جك کیمسه یی بولمدم . بر آز دها زیاده وقتم اولسه ایدی . سزه بوسوزلری نظماً سویلیه جکدم . بك اعلا حس ایدییورم که سوزلرم منثور ایکن قوتنی غائب ایدییور .

لکن وقت کج اولمق حسبیله اقصر طریقی اختیار ایله دم . اللهه اصمارلادق .) آرتق بونك اوزرینه اچه یورولمش اولان مه دیومی اویاندرملی . قادین کندینه کلیر کلمز ، بنه مادام (هوغو دالنه ری) اولور .

شارل ریشه ودیگر بر چوق متخصصلر طرفندن تعریف اولندیغی وجه ایله نوم صنعی حالنده سائر فی المناملرده کوریلن بر چوق حالت بوکا مشابهدر . اویویان شخص عین صورتله بشقه کیمسه لر نامنه حرکت ایدر .

فقط بو نوع مه دیوملرك هپسی مانیاتیزمه ایدیله رك بو حاله کلمکه محتاج دکادر . اکثریسی کندیلکندن بو حالی اکتساب ایدرلر ، فقط آز چوق ده اضطراب ، زحمت چکرلر .

آمریقاده (بوستون) شهرنده بولنان میسیس (پیریس) اسمنده کی

مه‌یوم بویله‌در. باشلانغیجده صاچلرینی چکر ؛ طاغتیر، اضطراب ایله آه وانین ایدر. الاری بتون وجودی قیورانیر ، صارصلیر ، حاصل دهشتلی بر زحمت چکر. بو حالك ایکنجی دوره‌سنده بر درجه‌یه قدر سکون کسب ایلر. همان ارواحك نفوذی باشلار. علی‌العساده دقتور. (فی‌نوی) نامنده بر طبیب کلیر. میسیس (پیپرس) ك آغزیله ادارهٔ کلام ایدر. بعضاً دقتور (فی نوی) یالکز کلمز. برابرنده دیکر ارواح‌ده بولنور. کندیسی آنجق آنلرله استشاره ایله‌دکدن صوکره میسیسك وجودینه داخل اولور.

لکن اصل استغرابی موجب اولان حال شودرکه بعض کره مومیالیهانك وجودینه عین زمانده ایکی ، حتی اوچ روح نفوذ ایدییور. بری کندیسنه صاغ‌الیله یازی یازدیریور. دیکری صول الیله. اوچنجیسی آغزدن ایراد مقال ایدر. ایشته بو اوچ ایش عین زمانده‌اولیور. دیلیله سویلدیکی ، صاغ و صول الیله‌یازدیغی شیلر هپ بشقه بشقه بربریله مناسبتی اولمیان مثلا : فلسفه‌یه متعلق سوزلر سویله‌دیکی آنده صاغ الی شعر یازار ، صول الی‌ده‌روحك اقرباسنه خطاباً بر مکتوبنی قاره‌لار.

بر انسانك عین زمانده بویله آیری آیری اوچ ایش یاپمسی حال طبیعیده امکان خارجنده اولدقدن بشقه اساساً بوقادین صول الیله یازی‌یازامازکن ارواحك‌نفوذی آنده‌پك کوزل‌یازه‌بیلیور.

میسیس (پیپرس) حقنده غریب بروقعه نقل اولنمقده‌در. ۱۸۹۲ تاریخنده (ژورژ روبنصون) نامنده بر آووقات وفات ایتمش ایدی. بو آدم حیاتنده‌فلسفه وادبیات‌ایله اشتغال‌ایتمش‌اولمقله

برابر دینمز ایدی . بودنیادن بشقه برعالمك موجودیتنه قائل دکلدی . وفاتندن ایکی سنه اول صمیمی رفقاسندن بریله حیات وممات حقنده قونوشدقلری صره‌ده دیمش که :

— شاید بن‌سندن‌اول اولورسم ، سن‌ده برحیات قالیرسه‌ك وموتدن صوکره بشقه برحیات اولدیغنی کورورسه‌م . نه‌یاپوب یاپوب بونی اثباته ، سنکله مخابره‌یه چالیشه‌جغم .

ایشته بو آووقات وفات ایتدکدن درت آی صوکره میسیس (پیرس) (ژورژ روبنصون) ك صمیمی رفیقنك خانه‌سنده اسپیریتیزم‌تجربه‌لری یاپیوردی . وجودینه داخل اولان‌ارواحدن بری (روبنصون) ك روحی اولدیغنی‌بیان ایتدی. دوستی‌ایله‌قونو- شدی ، آره‌لرنده کچن و یالکز آکا معلوم اولان بعض اسراری ذکر ایدرك کندیسی روبنصون اولدیغنه دوستنی اقناع ایله‌دی .

بو نوع مه‌دیوملرده اکثریا دائما عین روح نفوذ ایدر.. بعضاًده معروف ، مشهور برشاعرك روحی اولور. (هلن‌اسمیت) نامنده‌کی قادین بو زمره‌دندر. بو مه‌دیوم بدایتده (ویقتورهوغو) ایله انسیت ایتمکده ایدی . بو بیوك فرانسز شاعری (هلن اسمیت) له کوروشور ، نصایح و اخطاراتده بولنور، کندیسنه شعر یازاردی . یازیلان شعرلرده‌ده حقیقةً ویقتور هوغونك اسلوب بیانی کورولوردی . ویقتور هوغونك روحی (هلن اسمیت) ی هروجه ایله حمایه ایله‌ردی .

بوحال بش آی دوام ایتدی . بشقه هیچ برروح کلمزدی. صوکره تقریباً برسنه‌لك مدت اثناسنده (لئوپولد) اسمنده

برروح چیقوب کلمش ، (هلن) ی ازعاج ایتمکه باشلامش . هلن وقتیله بولئوپولد ایله بر طاقم کیزلی مناسباتده بولنمش ایمش بودفعه کلوب کندیسنه مسلط اولمش ؛ (ویقتورهوغو) نك روحی هلنی آکا قارشی مدافعه ایدییور ایسه‌ده تأثیرکافیسی کوریله‌میوردی. عادتا بوایکی روح اره‌سنده برمجادله باش کوسترمش .

بودورهٔ مجادله کورنلرك روایتنه کوره پك غریب ایدی . ویقتور هوغونك روحی اوراده حاضر بولندیغی زمان (هلن) ساکن ، مستریح ایدی . بردنبره برروح کلیر ، وجودینی خبر ویررردی ؛ بوده لئوپولدایدی . لئوپولد هیچ وقت غائب ایتمکسزین دیردی‌که : « بن بوراده یالکزم ، بورانك صاحبی بوکیجه بن اوله‌جغم . » اوزمان ایکی روح آره‌سنده مجادله چیقاردی . ویقتور هوغونك روحی ایله لئوپولدك روحی یکدیکرینه غلبه چالمغه ، نفوذلرینی بوروتمکه صرف مساعی ایدرلردی. بر طرفدن ویقتور هوغو هلنك اویانیق طوردیغنی ایسته‌دیکی حالده دیکر طرفدن لئوپولد آنی اویوتمق ایستردی ،

هلنك بویوزدن چکدیکی اضطراب ، سویله‌دیکی آغیر سوزلر حاصلی هیچ برشیٔ لئوپولدی فکرندن واز کچیره‌مزدی . هرکسی تعجیز ایدردی. حتی برکره اوزرندهاوتوردیغی صندالیه‌یی چکه‌رك آلتندن آلدیغی کبی زوالی هلن یره‌دوشمش ، دیزندن یاره‌لانمشدر .

ایشته لئوپولد بوصورتله هلنله ، ویقتور هوغو ایله‌اوغراشه اوغراشه غالب کلمش ، ویقتور هوغویی بوسبتون آره‌دن چیقه‌ره‌رق هلنه تمامیله حاکم قالمشدر .

متفننلر بو کبی حالاتك وقوعه کلدیکنی تصدیق و قبول ایتدکاری کبی بو مه‌یوملرك شعورنده آثار خلل بولنمدیغنی‌ده تأیید ایله‌یورلر . لکن بو خصوصی ایضاح نقطه‌سنده اسپریتلرله هم افکار دکلدرلر . اسپریتلر حقیقةً ارواح اموات طرفندن ایقاع ایدلدیکنه قائلدرلر . حال بوکه متفننلرك فکرینه کوره‌مه‌یوملر مضاعف شخصیت زاویه‌لرینه مالك اشخاصدر . حتی بعض مه‌یوملرده ایکیدن زیاده شخصیت زاویه‌سی بولندیغنی ، بولنه‌بیلدیکنی بیان‌ایدییورلر . براز یوقاریده صاغ و صول الرایله آیری آیری موضوعلر حقنده یازی یازدیغی آنده بوسبتون بشقه بر میحثه دائرده ادارهٔ کلام ایده‌بیلدیکنی ذکر ایلدیکمز مه‌یومك شخصیت زاویه‌لری اوچ دانه اولمق اقتضا ایدر .

مقصدمزله ویا علیهده اولمامق اوزره بو کون اسپیریتیزمك نه حالده بولندیغنی ، اسپیرتیزم نه دیمك ، نه کبی احوالدن عبارت اولدیغنی بلا تنقیدات ، بلا مطالعات قارئین کرامه ارائه ایتمك ، بو مسئله حقنده کندی کندیلرینه بر فکر حاصل ایتملرینه خدمت ایتمك اولدیغندن استطراد قبیلندن بالایه درج ایتدیکمز مه‌یوملرده متعدد شخصیت بولنمسی نظریه‌سنی‌دها زیاده توسیعه لزوم کورمیورز . چونکه اوتقدیرده اسپیریت حادثاتك وقوعنی انکار ایده‌مه‌مکله برابر ارواح ایله مخابره اولندیغنه اثبات کافی کورمه‌مك ادعاسیله اینانمق ایسته‌میه‌ن اسپیریتیزم خلافکیرانی مدافعه ایتمش اولورز . حال بوکه بز اسپریتلرك نظریه‌لرینی تأیید ایده‌جك صورتده برسطر بیله یازی یازمدق . بناءً علیه خلافکیرانی مدافعه‌یه‌ده لزوم یوقدر .

[(نظریه‌لرینی) دیدیکمزه ایی دقت اولنمایدر . زیرا اسپیریتیزم زمره‌سنه داخل فرض اولان حادثاتی انکار ایدن ویا ایده‌بیله‌جك بر متفنن ، بر عالم یوقدر . بتون اختلاف نظریه‌ددر .] بز بومسئله‌ده بی‌طرفز ، بی‌طرفلغمزی‌ده محافظه ایتمك ایسته‌رز .

مه‌دیوملر حقنده‌برچوق ایضاحات ویردك. آنجق اسپیریتیزمك هرمبحثنده اولدیغی کبی بومه‌دیوملر مبحثی- ایچون‌ده مقصد لایقیله، اطرافیله تعلیم وتعلم ایدلمك ایسه - جلدلر طولوسی کتابلر یازمق اقتضا ایدر . بزبونسبة پك مختصر اثرمزی عالمه اسپیریتیزمی اوکرتمك ، تعلیم ایتمك ایچون یازمیورز . یالکز برفکر مجمل ویریورز . واقعا آتیده برچوق تجربه‌لر کوسترەجکز . اثرك ختامنده اسپیریتیزمی تدقیقه میال اولدیغنی ، کندینده بویله‌براستعداد بولندیغنی حس ایدنلر اوزمان بالذات توسیع معلومات ایلیه‌بیلیرلر. هرشعبهٔ معرفت اولدیغی کبی اسپیریتیزم‌ده اویله‌در . یعنی الفباسی، قرائتی ، دها واسع معلوماتی واردر . بونلرده قدمه قدمه ایلریله‌دکجه توسیع‌وا کتساب‌ایدیله‌بیلیر. مثلا برلسانك الفباسنی اوکرنمکله همان اولسانده اثر یازه بیلمك امکان خارجنده اولدیغی جهتله اودرجه‌یه وصول ایچون مدت مدیده لسانی تعلم وتدرس ایتمك لازم اولدیغی کبی اسپیریتیزم‌ده ، اویله برمقصد تعمیق- تعقیب اولنیورسه ، تتبعات‌جدیده‌یه محتاجدر .

اسپیریتیزمك بعض تجربه‌لری و بالخاصه ماصه تجربه‌لری همان هرکس طرفندن یاپیله‌بیلیر. وبعضلرنده بردرجه‌یه قدر آثارموفقیت کوریله‌بیلیرسه‌ده بو ، اسپیریتیزم ساحه‌سنده بیوك بر ترقی صاییله-

ماز . هله اسپیریتیزمی تعمیق و تدقیق ایتمهمش اولانلر ایچون ساده بر اکلنجهدن بشقه بر شی اولهماز . ماصهلرك کندی کندینه حرکتی حد ذاتنده شایان حیرت بر شیدر ؛ لکن بو اسپیریتیزمك اك بسیط حادثهسیدر . مع مافیه بتون بساطتیله برابر استعداد طبیعیی حائز بولنمیانلر ، یعنی مهدیوم اولمیانلر بونی هیچ بروقت یاپهمازلر . قارئین کرام ایکنجی جلدمزده مندرج مشاهیرك تجربهلرینی کمال دقتله اوقورلرسه اسپیریتیزمك پك چوق غوامضنه وقوف پیدا ایدهجکلرینی تأمین ایلرز . ذاتاً ختام بولمق اوزره بولنسان بو برنجی جلدمزده ویردیکمز معلومات او تجربهلری آکلایه بیلمك ایچون زمینی تهیئه ایلشدر .

ینه صدده کلهلم .

بالاده مهدیوملر حقنده بر چوق ایضاحات ویردیکمزدن بحث ایدرکن بو مبحثك جلدلر طولوسی یازی یازیلهجق قدر واسع بولندیغنی سویلمش ایدك . واقعا اویله . لکن بزه شمدیلك بوقدری کافیدر . بناءً علیه مهدیوملرك قوت و استعدادلری نقطهٔ نظرندن بشقه درلو بر تقسیمنی ده کوستردکدن وغرابت خارق العادهسنه بناءً بعض مهدیوملرك شایان حیرت سیاحات خیالیهلرندن بر ایکیسنی تلخیصاً نقل ایتدکدن صوکره بو بحثی قپایهجغز .

بر چوق مهدیوملری تعریف ایتدك . صوکره بونلرك وجوده کتیردکلری آثار حسبیله ایکی عمومی قسمه آیریله بیلدیکنی سویلهدك . بری تظاهرات مادیهیه واسطه اولانلر ، دیکری ده آثار معنویه و عقلیه کوسترنلر .

شمدی‌ده استعداد و درجه‌لرینه کوره آلتی قسمه آیریله‌بیله‌جکنی سویلیه‌جکز شویله‌که :

۱ — ماصه ، ساعت ، دکنك، صندالیه وسائره کبی کوچك بر جسمی تحریك ایده‌بیلنلر .

۲ — حاضروندن برینك امرینه‌مطیع اوله‌رق متعدد تظاهرات کوسترن مه‌دیوملر .

۳ — ینه حاضروندن برینك امرینه تبعاً بشقه کیمسه‌لرك ذهننده طوتدیغی وکندنجه مجهول برشیئی ، بر اسمی ، بروقعه‌یی کشف ایدن مه‌دیوملر .

٤ — ایراد اولنان سؤاللره غیر ارادی جواب ویرنلر .

٥ — اسئلهٔ واقعه‌یه ینه غیر ارادی فقط مفصل صورتده و بالخاصه تحریراً جواب ویرنلر .

٦ — جذبه‌حالنه کلدکدن صوکره اسرار وخفایای فوق العاده کشف ایدن ، سیاحات خیالیه اجرا ایدن مه‌دیوملر .

برنجی درجه‌ده کی مه‌دیوملر ، اك ضعیف اولانلردر . قوهٔ معنویه‌سی فوق العاده توسع ایتمش اولانلرده‌الثنجی درجه‌ده‌کی مه‌دیوملردر. بونلرك جمله‌سنه‌متفوق دهابردرجه علاوه ایدیله‌بیلیرکه اوده تمثیل ارواح قوتنی حائز اولانی مه‌دیوملردر .

شمدی بتون بودرجاتده کوریلن تظاهرات ، اسپیریتلرك نظریه‌سنجه انجق وساطت ارواح ایله‌اولیور . برنجی ، وایکنجی واوچنجی درجه‌یه قدر ارواحك وساطتی صرف خارجی برحالده قالیر . دردنجی ، بشنجی وآلتنجی درجه‌لرده ایسه روحك

مه‌یومك وجودینه‌نفوذ ایتمش اولدینی فرض اولنور . شوراسی‌ده سویلنمایدرکه برمه‌یوم ممارسه کسب ایتدکجه درجه درجه ترقی ایده‌بیلیر .

بشنجی درجه‌یه قدر اولان مه‌یومارك یاپدقلری شیاره دائر شمدی‌یه دکین آز چوق معلومات ویردك . تمثیل ارواحدن مثاللر ایراد ایتدك . شوراده‌ده آلتنجی درجه‌ده‌کی مه‌یومارك موفقیتاتندن بحث ایده‌لم .

بو درجه‌ده بولنان مه‌یوماره هیچ بر سؤال ایراد ایدلز . مه‌یوم کندیلکندن جذبه حالنه کلیر. اسپیریتاره کوره وجودینه هر هانکی بر روح نفوذ ایدر . مه‌یوم آنك نامنه لاعلی‌التعیین ایسته‌دیکی شیئی سویلر، یازار ، تصویرایدر . بوتجربه‌لر دیکرلرك جمله‌سندن زیاده مراقی جالبدر .

بعضا مه‌یومك سویله‌دیکی ، یازدیغی شیلر جلدلر طولیسی آثار تشکیل ایدر . ۱۸۵۳ تاریخنده (غوادالوپ) شهرنده بو صورتله یازلمش اولمق اوزره (جوانیتا) نامنده بر اثر نشر اولنمشدر .

بعضاً مه‌یومك وجودینه تاریخده مشهور بر شخصك روحی نفوذ ایدر ، حیاتنده جریان ایدن وقوعاتی نقل ایلرمش . بعضاًده سیاراتده ، مثلا مریخده اقامت ایدن روحلردن بری‌کلیر. بوندن مریخك احوالنه دائر پك غریب معلومات آلنیر .

حتی بویله بر روحك وساطتیله مریخده تکلم ایدیلن لسان بیله قید وضبط ایدلمش . آتیده تشریح ایده‌جکمز بولسان حقیقة

تدقیق اولنه‌جق برشیٔ . کلماتی یر یوزنده قوللانیلان لسانلرك هیچ برینه بکزه‌میور . لکن قواعد صرفیه‌سی فرانسز لسانته پك یقین .

تاریخی اشخاصك اسپیرتیزم تجربه‌لرنده بعض وقایع حقنده معلومات ویردکلرینی متعدد صفحات کوستردکلرینی ارائه ایچون بالاده بالمناسبه اسمی کچن مه‌دیوم (هلن اسمیت) دن دها کوزل بر مثال اوله‌ماز . یوقاریده بوقادینك ویقتور هوغودن صوکره (لئوپولد) نامنده برشخصك روحیله انسیت ومعارفه‌سی بولندیغنی ذکر ایتمش. بولئوپولد هرکس ایچون هویتی غیر معین برشخص مجهول مثابه‌سنده بولنمقده ایدی .

(هلنی) حیلی زماندنبری اسپیرتیزم ایله اوغراشان مادام (ب .) نامنده برقادینك خانه‌سنده اسپیرتیزم تجربه‌لری اجرا ایتمکده ایدی بومادامك خانه‌سنده تجربه یاپیلدیمی ، اولوبتله (ژوزه‌ف بالسامو) نك روحی کلیردی . ژوزه‌ف بالسامو (قالیوسترو) نامنده‌کی آدمك اصل اسمیدر. بوکتابك مقدمه‌سنده اسمی سبق ایدن بوآدم تاریخچه معروفدر . فنون مکتومیه‌یه عائد برچوق موفقیاتی معلوم ومضبوطدر . اصلاً ایتالیالیدر . اون آلتنجی لوئی‌نك زوجه‌سی اولان ماری آنتوانته (لوئی) ایله ازدواج ایتمك اوزره پارسه کیتدیکی صره‌ده برشاتوده انجام مهاتنك نه‌اوله‌جغنی بر بارداق صو ایچنده کوسترمش ایدی . ری آنتوانت اوصو ایچنده کندیسنك باشی‌هنوز ایجادایدلمه‌مش اولان ومؤخراً موجدینك اسمنه اضافتله (کیلوتین) نامنی آلان

BELEDİYE KÜTÜPHANESİ

برآلت ایله قطع ایدلدیکنی کورمش ایدی. بورالرینی وبوکشفك طوغری چیقدیغنی کافهٔ تفصیلاتی ایله مقدمه‌مزده بیان ایلمشدك .

روایت اولندیغنه کوره بوحادثه وسیله‌سیله وقالیوسترو ، یاخود ژوزه‌ف بالسامو ، حائز بولندیغی قوهٔ فوق‌العادهٔ معنویه ومقناطیسیه نتیجه‌سنده قرالیچه ماری آنتوانت ایله غایت صیقی مناسبات پیدا ایتمش ایدی .

[رسمده کورلدیکی اوزره بعضاً معدنی برصدا قاتاله‌یی حالنی تولیده کافیدر]

بورالرینی خاطره کتیرمك (هان اسمیت) ك اثرینی ایضاح ایچون الزم ایدی . فی‌الحقیقه برکون مومی‌الیها مادام (ب .)

نك خانه‌سنده تجربه‌لر ايديلير كن سالف‌الذكر لئوپولدك روحى علنه صوطولو برصراحى كوسترمش ، ماری آنتوانته ژوزه‌ف بالسامونك ، ياخود نام ديكرله قاليوسترونك ارائه ايتديكى كأس كهانتى اخطار ايتمش ، ايشته بوندن لئوپولدك اصل‌ژوزه‌ف‌بالسامو اولديغى وتبديل نام ايتمش بولنديغى ا كلاشلمشدر .

مسئله برآز دها تعميق اولندقده هلنك‌ده ژوزدف بالسامو حال حياتنده‌دائما نفوذى آلتنده بولنديردیغى (لورنز فليچيانى) نك تناسخ ايتمش روحى اولنديغنه ، ياخود دها طوغريسى (لورنزا فيليچيانى) نك روحى هلنه نفوذ ايلديكنه حكم ايدلمش لكن متعاقباً هلنه نفوذ ايدن روحك ماری آنتوانتك روحى اولديغى تظاهر ايتمش .

ايشته (هلن‌اسميت) بوصورتله مسلسل ويكديكرينه مربوط برچوق تجربه‌لر نتيجه‌سنده عادتا تاريخى برروملن وجوده كتيرمشدر .

بتون بوتجربه‌لرك كاه‌ماصه ، كاه‌يازى ، كاه خيالات ظهورى صورتيله‌اجرا اولنديغى ده‌سويلمك لازمدر . (هلن) لك‌بوصورتله وجوده‌كلن اثرينى پروفسور (فلورنوا) موشكافانه تحليل‌وتدقيق ايتمش ، بوبابده‌راپور شكلنده براثر وجوده كتيرمشدر .

بر طبيعى بورايوردن شواثرمزده اوزون اوزادى‌يه بحثه لزوم كورميه‌رك يالكز (هلن) ك وجوده كتيردیكى اثرينك بعض مهم نقاطنى تشريح ايليه‌جكز . تشريحاته كيريشمه‌دن اول خاطرمزه كلن بر شيئى سويليه‌لم . بالاده‌مناسبت كله‌رك قاليوسترونك

بربارداق صو ایچنده حال و آتی یه متعلق منظره لر کوسترد یکنی ذکر ایتمش ایدك . صو ایچنده ، قیو ایچنده ، بلور ایچنده بویله شیلر کوسترمك فنرن مکتومه صره سنده در . فقط مطلقا اسپیریتیزمه داخل حادثاتدن معدود اولهماز . مع مافیه بعض کیمسه لرجه اوزمره یه ادخال ایدلمکده در .

حال بوکه بز بونلردن شمدی یه قدر هیچ بحث ایتمدك که قارئین کرامجه بو برقصور تلقی ایدیله جکندن اربابی نزدنده (قریستا لومانس) یعنی (بلور ایله کهانت نامیله یاد اولنان بوشعبه دن ده (هان اسمیت) ك یازمغه موفقی اولدیغی شایان حیرت آثار حقنده کی تدقیقات و بیاناتی اتمام ایلدکدن صوکره بحث ایلمکی وعد ایدرز .

(هان اسمیت) ك رومانی اوقدر جالب نظر دقتدرکه یوقاریدن آشاغی یه نقل ایده جك اولسه ق یینه قارئین کرامه کلال ویرمیه جکندن امینز . غریبی شودرکه (هلن) ده کندی شخصیتندن ماعدا بری ماری آنتوانت ، برده ده معهود لئویولد ، یاخود ژوزه ف بالسامو اولمق اوزره آیری آیری دیکر ایکی شخصیت دها تجلی ایدییور .

(هلن) ژوزه ف بالسامو اولدیغی خبر ویرن لئویولدی اون سکزنجی عصر میلادی یه مخصوص قیافتله ، اون آلتنجی لوئی موداسنده کورویور . اوزمان سیمیا ایله اوغراشانلره مخصوص ، درلودرلو قابلر ، التلر ایله طولو برلابورا توارایچنده بولنیور . [طبیعی بویله ده اولمق لازمدی ، چونکه ژوزه ف بالسامو مانیاتیزم ، کهانت کبی ، فنون مکتومه دن معدود بالجمله

علملرله‌ده اوغراشیر هزار فن برآدم ایدی .] ژوزه‌ف بالسامو آره‌ده صره‌ده هلنك وساطتیله شعرده سویلردی. فقط اشعارینك پك‌ده اوقدر برمزیت ادبیه‌سی یوقدی .

ژوزه‌ف بالسامو هلنك اغانه‌سیله یازی یازدیغی زمان املاسنك اون سکزنجی عصر میلادیسنده قوللانیلان املایه مشابه اولدیغی کورولیور . فی‌الحقیقه فرانسزجه‌نك املاسی بوایکی عصر ایچنده فوق‌العاده دینه‌جك مرتبه‌ده تحولات کچیرمشدر . بعضاً‌ده بنه وجودینه نفوذ ایتمش اولدیغی (هلن) ك آغزندن اولمق اوزره ایراد مقاله‌ده ایدردی . اوتقدیرده هلنك صداسنه شایان دقت برتحول حصوله کلیردی . سس قیصیق، قالین ودرینلدن کلیر کبی ایدی . تلفظنده‌ده ایتالیا شیوه‌سی واردی . طوروو وضعیتنده‌ده برتبدل اولوردی که اوزمانکی حالی قالیوسترونك موجود بولنان رسملرنده‌کی طوره مشابه بولنوردی .

هان بالسامو نامنه سوزسویله‌دیکی زمان آرتق فرانسزجه‌ده‌ده‌ یجور بولنان . فقط بالسامو بك برحیات بولندیغی زمان مستعمل اولان برچوق اسکی کلماتی استعمال ایدردی . (ژ) لری ایتالیانلر کبی (ز)‌دیه تلفظ ایدر ، هله ضمهٔ خفیفهٔ مقبوضه‌یی دائما ضمهٔ ثقیلهٔ مقبوضه کبی سویله‌یوردی .

بو تجربه‌لر اجرا ایدیلیرکن (هلن) ك ماغنه‌زیوم ضیاسیله برده فوطوغرافیسی آلنمشدر . ژوزه‌ف بالسامو بعضاً مراجعت ایدن خسته‌لره دلاجلرده توصیه ایدردی .

پروفسور (فلورنوا) بوخصوصده‌کی تدقیقاتنده بعض غریب

نقطه‌لره تصادف ایتمشدر . (بالسامو) نك موزه‌لرده ، اوته‌ده بریده بولنان ال یازیلرینی بالتحری بولدیرمش و (هلن) نك‌الی واسطه‌سیله یازیلان یازیلری ایله مقایسه ایتمش ، حال بوکه شوایکی یازی آره‌سنده پك بیوك بر مشابهت بولنه‌مامشدر . لکن دیکر طرفدن حین تجربه‌ده یازیلان یازی‌ده (هلن) نك جمله‌جه معلوم اولان یازیسنه قطعیاً بکزه‌میوردی . اکر حقیقةً بالسامونك روحی کلیورسه یازیسی نه ایچون اسکی یازیسنه بکزه‌مسون. اکر یازی‌یی صرف (هلن) کندیلکندن یازیور ایدیسه نه‌دن اصل یازیسنه بکزه‌مسون‌که بر انسان نه قدر ، تقنا ایله یازیسنی دکشد . برمکه چالشیرسه چالشسون مرفق اوله‌ماز ؛ بنه مطلق برمشابهت قالیر . شوراشی‌ده وارکه هلن یازیلری یازارکن هیچ بر تقیید ، تکلف آثاری کوسترمکسزین‌کلیشی کوزل اجالهٔ قلم ایدییوردی.

غریب نقطه‌لردن بریده لسان مسئله‌سیدر . بالسامو ایتالیان ایدی . تلفظده‌کی ایتالیان شیوه‌سی‌ده بونکله ایضاح اولنه‌بیلور . فقط مادامکه ایتالیان ایدی و ایتالیانجه‌یه واقف بولنیوردی، بو لسانده تکلم ایتمسی‌ده اقتضا ایلردی . بالعکس اولسانده صوریلان سؤاللره جواب اعطاسندن امتناع ایدییوردی . بونی‌ده (هلن)نك ایتالیانجه بیلمدیکنه‌می عطف ایتملی ؟ (هلن) نك پدری بر چوق لسانه آشنا بر مجار ایدی . ایتالیانجه‌ده بیلیر ایدی‌که قیزك بولسانه اغلب احتمالات اوله واقف بولنمسی لازمدی . ولوکه بیلمسه وجودینه نفوذ ایدن روح سویله‌یه‌جك، یازه‌جق، دکلی ایدی؟ آتیده‌کی کوریله‌جکی اوزره (هلن مریخ سیاره‌سنه طوغری بر سیاحت

ایلدیکی صره‌ده وجودینه نفوذ ایدن مریخ سکنه‌سندن بری نامنه غریب بر لسان سویله‌یور . صوکره مریخده قونوشولان لسان اولدیغی اکلاشیلور . قواعدی ، هرشیٔ بولندیغی کورلیور ، مریخده مستعمل برلسان بیلمدیکی حالده نقل ایدن (هان) عجبا نه ایچون ایتالیانجه سویله‌میوردی ؟ بوده سر .

پروفسور (فلورنوا) دها بر شیٔ ادعا ایدییور . (ژوزف بالسامو) نك کندیسنه مراجعت ایدن خسته‌لره توصیه ایتدیکی علاجلر قوجه قاری علاجلری ایمش .

شورایه قدر (هلن تجلی ایدن اشخاص تاریخیه‌دن بری حقنده تفصیلات ویردك. شمدی‌ده ایکنجیسنه یعنی ماری آنتوانته کچهلم. ماری آنتوانت اولا ماصه تجربه‌لرنده اثبات وجودایتدی. یواش یواش (هان) ه بر طاقم اوضاع و حرکات یاپدیردی . عین زمانده تجربه حاضر بولنان لئویولدك . یاخود ایسترسه کز (ژوزف بالسامو) نك روحی بو اوضاع و حرکاتك معناسنی ایضاح ایله‌یوردی . آنجق . بر سنه صوکره ماری آنتوانت (هلن)ك اغزندن سوز سویلمکه . دها بر سنه صوکره‌ده الیله یازی یازمغه یاشلادی . بوندن اکلاشیلورکه بو تجربه‌لر سنه‌لرجه دوام ایتدی .

ایشته عادی بر ماصه تجربه‌سیله باشلایان تجربه‌لره دوام ایدلدیکی تقدیرده بویله‌نتیجه‌لرده دسترس اولنور. لکن برحقیقت کشف ایچون، هیچ براستفاده اولمقسزین بودرجه ثبات کوسترمه‌جك آدملر یوز بیکده بر نسبتنده بیله بولنه‌ماز .

(هلن)ك بودفعه‌كی ماری آنتوانت رولنده كورونن تظاهراتی پروفسور (فلورنوا) ایكی قسمه آیریپور . بری قرالیچه اولق حیثیتیله اوضاع و اطواری ، دیكری‌ده ماری آنتوانتك مشوار و احوالی خصوصیه‌سی . پروفسور (فلورنوا) ایلك قسمده هلنك موفقیت تامه كوسترديكنی اعتراف ایدییور . اوضاع واطواری ، كافهٔ حركات و سكناتی قرالیچه‌دن فرقلی دكلدر .

ماری آنتوانت ك احوال خصوصیه‌سنه تعلق ایدن شیلرده مومی الیه پروفسور بعض مرتبه عدم تطابق كشف ایتدیكنی سویله‌یور . اولا ماری آنتوانت طرفندن یازیلان یازیلر . بالسامونك یازیلرنده اولدیغی كبی ، قرالیچه‌نك براقمش اولدیغی مكتوبلرده‌كی خطه پك‌ده بكزه‌میور . فقط هر حالده نه(هلن)ك كندی یازیسنه، نه ده بشقه ارواح نامنه یه‌هلن طرفندن یازیلان یازیلرك هیچ بریسنه بكزه‌میور. املا یه اون سكزنجی عصرده‌كی املادر .

سوز سویلدیكی زمان ماری آنتوانتك طرز تلفظنده اجنبی شیوه‌سی كورنیور. فی‌الواقع ماری آنتوانت آوستریا پرنسلرندن ایدی .

مارق آنتوانت وژوزف بالسامو ایله جریان ایدن مكالمات حسابجه (پتی تریانون) سرایندده وقوع بولمقده‌در . هلنك او سرایده تعریف و تصویر ایتدیكی اشیا ، مفروشات وبالجمله اثاث بیتیه هپ اون التنجی لوئی مودەسنده‌در .

حاصلی بو سلسلهٔ تجاربده پك چوق شایان تدقیق نقطه‌لر

واردر . فقط (هلن اسمیت) ك مریخ سیاحتنی مصور اولان تجربه‌لرك هیئت مجموعه‌سی بشقه‌بر غرابتی حائزدر .

بو تجربه‌لره هلن ۱۸۹٤ تاریخنده باشلامش ایدی. معلومدرکه او تاریخدن ایکی سنه اول ۱۸۹۲ ده عالم فن مریخ سیاره‌سنك مسکون اولوب اولمدیغی ، مسکون ایسه برکون سکنه‌سی ایله آره‌مزده تأسیس ایدیله بیله‌جك وسائط مخابره‌نك تأسیس مسائیله بر خیلی اوغراشمش ایدی. او صره‌لرده (قامیل فلارماریون)ك مریخه دائر یازدیغی اثر فوق‌العاده بر رغبته مظهر اولمشدی .

ایشته بو مریخ سیاره‌سی مسئله‌سی اطرافنده ظهور ایدن قیل وقالدن ایکی سنه صوکره ایدی‌که (هلن اسمیت) پروفسور (لومتر)ك خانه‌سنده تجربه‌لر اجرا ایدییوردی. تجربه‌لرده کوزلری اغریبان بر مادام‌ده حاضر بولنیوردی . بو مادامك اوغلی (آلکسی) اوچ سنه اول وفات ایتمش ایدی . قادینجغز اوغلنك روحنی جلب و دعوت ایتمکزینی رجا ایله‌دی . دها ایلك جلسه‌ده (آلکسی) رفاقتنده (راسپایل) ك روحی برلکده بولندیغی حالده کلدی . والده‌سیله کوروشدی . رفاقتنده بولنان (راسپایل) ده قادینك آغریبان کوزلری ایچون بر طرز تداوی کوستردی . بو تجاربی تدقیق وتحلیل ایدن پروفسور (لومتر) تعریف اولنان طرز تداوینك تعقیب اولنوب اولنمدیغنی، تعقیب اولندی ایسه حسن تأثیر حصوله کتیروب کتیرمدیکنی خبرویرمیور. او یزه لازم دکل یا.

تجربه‌لره برآی قدر دوامدن صکره (هلن) جذبه حالنه کلیر کلمز ابعاد نامتناهی آره‌سنده ، غایت مرتفع بر نقطه‌ده غایت شدتلی

پارلاق برشعله کورور. برازصوکره کندیسنك صاللانمغه باشلادیغنی حس ایدر، دها صوکره کثیف برسیس آره‌سنده قالیر. سیس اولماوی، صوکره صره‌سیله پنبه، کول رنکی، سیاه اولور. او متلون سیسلر آره‌سنده ایکن قارشیسنده بر بیلدیز کورور. بیلدیز یواش یواش بیور، بر او قدر اولور، کیتدکجه دها زیاده جسامت پیدا ایدر. نهایت عجایب بر عالمه داخل اولور. ماصه‌یه (هلن) نره‌ده بولنیور، دیه صورولنجه: «مریخده» جوابنی ویرر. ماصه پروفسور (لومتر) ه خطاباً تکرار دیرکه:

— ایشته لومتر! فوق‌العاده آرزو ایتدیکك شیئه نائل اولدك.

فی‌الحقیقه برسنه اول (لومتر) بر ذات ایله مباحثات فنیه‌ده بولنورکن «دیکر سیاره لرده جریان ایدن احوالی انسان بیلسه نه ایی اولور» زمینده بر فکر درمیان ایتمشدی. ایشته ماصه‌ده بونی تلمیح ایتمك ایسته‌یوردی.

بریدن (هان) مریخ سیاره‌سی اوزرنده کوردیکی احوالی برر برر تعریف ایدییور. مریخده‌ده آرابه‌لرواز. فقط هم‌بارکیرسز، همده تکرلکسز یورویور، یورودکجه قیغاجملر صاچیور. خانه‌لرك طامارنده دستمه‌لر وار، انسانلر طبقی بزم کبی، لکن ارکك قادین هپسی برقیافتده. بولجه بر پانطالون، بلده اطرافی برکمرله ربط ایدلمش اوزونجه برسترہ. البسه اوزرنده چنلیاردہ اولدیغی کبی رسملر وار.

هان بر قونفرانس صالونده کیریبیور. اوراده (راسپایل) درس ویریبیور. سامعین آره‌سنده، ایلك صفده کوزلری آغریبان

مادامك اوغلی آلکسی ده بولنیور . مریخ اوزرنده اوزون اوزادیه جولانلر یاپیلیور. اشخاص ایله کوروشولیور . آره‌دن اون بش آی کچیور ، نهایت (راسپایل) اورته‌دن غائب اولیور ، یرینه یالکز آلکسی قالیور . فقط اوجه فرانسزجه قونوشان آلکسی آندن صوکره او لسان ایله تکلم ایتمیور ویاخود ایتمك ایسته‌میور. مریخ‌لساندن بشقه برلسان بیلمیور. تجربه‌ده حاضر بولنانلردن هیچ برینك اکلایه‌میه‌جغی بر لسانده ادارهٔ کلام ایدییور . بتون تجربه‌لرده اثبات وجود ایدن لئوپولدك روحی طرفندن ویریلن ایضاحات اوزرینه بولسانك مریخ لسانی اولدیغی اکلاشیلور .

جلسه‌نك برنده (هلن) هیچ طانیدیغی بر قادینله اوبجهول لسانده برمکالمه‌ده بولنیور . بوقادین هلنی آتسز تکرلکسز تحف برآرابه‌یه صوقمق ایسته‌یور. (لئوپولد) بوقادینك مریخده (آلکسی)نك شمدیکی والده‌سی اولدیغنی سویله‌یور . نهایت(هلن) آرابه‌یه کیرمکه راضی اولیور. برلکده کیدییور . مریخده‌عادت اولدیغی اوزره غریب غریب وضعیتلرله ، حرکتلرله سلامار ویرمکه آلیشیور . اللرینی بربرینه چیرپیور، اللریله، پارمقلریله، تحف حرکتلر یاپیور ، کاه پارمغنی بورنه اغزینه ، چکه‌سنه کتوریبور ، ره‌وه‌رانسلر یاپیور .

شو سیاحت خیالیه اراده صره‌ده غایت مؤثر صفحات ایله دوام‌ایدییور. اك موثرصفحاتندن بری‌ده آلکسی هلنك وجودینه نفوذایتدیکی زمان دلیقانلیك والده‌سنده کوریان تحسساتدر. والده‌هلنك

اوکنده آغلایه‌رق دیز چوکیور، اوغلی‌ده هلنك آغزندن مریخ لساننده تسلیت آمیز سوزلر سویله‌یور . اطوارنده ، حرکاتنده، صداسنك اهتزازاتنده او قدر علوی بر شفقت فرزندانه تظاهراتی کورولیورکه قادینجغز عادتا غشی اولیور .

هلن مناسبت دوشدکجه مریخك مناظرینی تعریف حتی بعض کره‌ده ترسیم ایدییور . بو صورتله وجوده کتیردیکی رنکلی رسملری پروفسور (فلورنوا) نك کتابنده مندرجدر . بو رسملرده مثلا ماوی و پنبه ایله قاریشیق رنکده بولنان بر کول اوستنده بر پنبه کوپری، کوپرینك پارمقلقلری صاری، کوللك صولری ایچنه طالمش . مناظرده کورینن ساحللر ، تپه‌لر قرمزی‌یه یاقین بر رنکده هردرلو یشیللکدن عاری . اغاجلر کافةً منکشه،قرمزی و یاخود طوغله رنکنده‌در .

هلن مریخ سکنه‌سنی‌ده تعریف و تصویر ایتمشدر . بالخاصه (آستانه) نامنده بر شخصك تصویری ذکره لایقدر . رنك صاری ، صاچلر سیاه . ایاق قاپلری اسمر بر رنکده . النده نه اولدیغی بللی اوله‌میان بیاض بر طومار . البسه‌سی قرمزی ، بیاض و اوزری صیرمه‌ایله ایشلنمش. بلنده طوغله رنکنده برکمر .

مریخ سکنه‌سی صاری و قرمزی آلولر صاچلی بر نوع آلتلره مالك بولنیورلرکه بونلر واسطه‌سیله هواده‌طیران ایده‌بیلیورلر هلن بونلری‌ده ترسیم ایتمشدر . (آستانه) نك اقامت ایتدیکی خانه‌نك دورننی مصور اوله‌رق یاپمش اولدیغی رسمده مریخده‌کی اقامتکاهلر حقنده بر فکر ویرمکده‌در . کذلك مریخده یتیشن

چیچکلرك انواعنی ترسیم ایلمشدر . بوندن عادتا نباتات قولکسیونی وجوده کلمشدر . بو نباتاتك هیچ برنده خضارت اثری کورلمز . فقط دیکر نقطه‌لرده یر یوزنده‌کی نباتاته آز چوق مشابه اولمقله برابر بزجه معلوم اولان نباتات فصیله‌لرندن هیچ برینه تمامیله بکزه‌مین . اکا منسوب صایله بیله‌جك بللی باشلی برنباتات یوقدر .

اولجه‌ده بیان ایتدیکمز وجهله (هلن اسمیت) ك بوسیاحت خیالیه‌سنده اك زیاده نظر دقتی جلب ایتمش اولان نقطه مریخده قوللانیلان . یاخود قوللانلدیغی ادعا اولنان لساندر . هلنك بو بابده‌کی کشفیاتی پك ناقص بر صورتده باشلامشدر . بدایتده مریخ لسانی دینلن بولسان پك ناقص ، نا تمام برصورتده تجلی ایلمشدر . عادتا هیچ بر شیئه بکزه‌میوردی . تجربه‌لردوام ایتدکجه آثار تکامل کوستریبوردی . نهایت آلتی آی قدر بر زمان‌صوکره منتظم برحاله کلمشدی . لکن حاضروندن هیچ بری آکلامیوردی . حتی بالذات هلن بیله حال طبیعیسنده ایکن او غریب کلمات وجمله لردن بر معنا استخراج ایتمکدن عاجزدی .

پروفسور (فلورنوا) بونك اوزرینه هلنك اکمانوسی بولنان لئوپولدك وساطتنه مراجعت و بو غریب لسان حقنده ایضاحات طلب ایتدی . فی الحقیقه آنك وساطتیله ایکی کون صوکره آلکسی بو لسان حقنده لازم کان ایضاحاتی ویردی ، کلمه و جمله‌لرینی ترجمه ایتدی . بر شی سویلمکی اونوتدق ؛ اوده آلکسینك مریخده تبدیل نام ایتمش ، (نه‌زه‌نال) نامیله یاد ایدلمکده بولنمش اولدیغیدر .

مریخ لسانك تشكیلاتی منتظم ایدی . كندینه مخصوص حروفی ، كندینه مخصوص یازیسی واردی . مریخ الفباسنك هر حرفنه فرانسز الفباسنده بر مقابل بولنوردی . پروفسور (فلورنوا) كمال صبر و متانتله تدقیقات اجرا ایدرك بو لسانده یازلمش قرق بر وثیقه‌یی ضبط و بونلری برر برر ، (ئه‌زه‌نال) طرفندن ویریلن مفتاحه توفیقاً ترجمه ایلدی . مریخ لسانی قواعد صرفیه ونحویه ایله منطق نقطهٔ نظرندن‌ده حائز مكملیت ایدی . خلاصه پروفسور (فلورنوا) بولسانك اویدورمه برشی اولمدیغنی صورت قطعیه‌ده تأمین ایله‌یور ، ذاتاً حد ذاتنده لسان‌ده بویله كوستریور . معمافیه مومی الیه پروفسور بو لسانك حقیقةً ارواح طرفندن ، یعنی مریخ سكنه‌سندن تبلیغ اولنمادیغی فكرنده‌در . آكا كوره هلنده‌كی شخصیت تالیه‌نك بر ثمره‌سی ، بر محصولیدر .

مریخ لسانی حقنده قارئین كرامه بر فكر ویرمك ایچون بر جمله‌سنی ایراد ایدهلم . مثلا : (نه وقت عودت ایده‌جك ؟) سؤالی مریخ لسانده : (كه‌وی بر یمیرم هه‌ب) طرزنده افاده اولنور . (كه‌وی = نه‌زمان) . (بریمر — كلیر .) (م — او) (هه‌ب — تكرار) .

(هلن اسمیت) مریخدن بشقه مشتری ، قمر ودها دیكر سیاره‌لرده سیاحت خیالیه‌لر اجرا ایتمشدر . لكن مثال اولهرق خلاصةً وتنقید قیلقلی نقل ایتمش اولدیغمز مریخ سیاحتی بومسئله حقنده بر فكر مجمل ویرمكده‌در . ذاتاً بو كبی سیاحتلری باشدن باشه‌اوقومق لازمدركه انسان لذت آلسون . ذاتاً اره‌لرنده‌كی فرق‌ده

سکنه‌نك بشقه صورتده تصویر اولنمسندن . بونارك بشقه شرائط تحتنده یاشامه‌سندن . سیاره‌لرك احوال طبیعیه وجغرافیه‌سنك تخالفندن عبارتدر . فقط دیدیکمز وجه ایله بوندن تمامیله لذت آله‌بیلمك ایچون بوناره دائر بولنان آثاری مفصلاً اوقومق لازمدر . بوش وقتی اولانلر ایچون ایی بر اکلنجه اولدیغی کبی آره‌ده صره‌ده دیکر مشاغلدن متحصل یورغونلغی دفع ایله‌مك بر آز تنفس ایتمك ایسته‌ینلر ایچون ده خوش بر واسطهٔ استراحتدر.

مشهور مه‌دیومبلردن (شمه‌د) نام مستعاریله معروف اولان قادینك‌ده مریخه برسیاحتی واردر. بو قادین مسائل علمیه‌وفنیه‌یه تعلق ایدن نقطه‌لرده هان‌دن فضله تفصیلات ویرمشدر . کندیسی (هان اسمیت) ی طانیمدیغی، کورمدیکمی، انك مریخ سیاحتندن خبردار اولمدیغی حالده ایکی اثر آره‌سنده تعریف وتوصیفده بر چوق نقطه‌لرده مشابهت تامه موجوددر .

خلاصهٔ کلام بر طاقم غرائب خارق‌العاده‌که فناً تمامیله ایضاح ایدیله‌بیلمسی دها پك چوق زمانه متوقفدر .

مه‌دیومبلر حقنده‌کی ایضاحاتی آرتق بوراده براقه‌لم ده اوله وعدمن وجه ایله (قریستالومانسی) یه دائر بعض معلومات ویره‌لم .

قریستالومانسی

صو ایچنده، یاخود بلور برکره‌یه باقه‌رق طبق سینه‌ماطوغراف کبی مناظر ، آدملر ، وقایع کورمك فنون مکتومه‌نك قریستالو-

مانسی یعنی (کهانت بلور) زمره‌سنه داخلدر . بوکورولن شیار اکثریا مطلوب‌وملتزم بولنان برمسئله‌یه متعلق اولور . مثلا برقیز واره‌جغی دلیقانلی‌یی کورمك ایسترده بربارداق صو درونه ، یاخود بربلور کره‌یه اونیتله باقه‌جق ، خاطرندن بشقه هردرلو شیلری چیقاره‌جق‌اولور ایسه برمدت صوکره صو ویابلورایچنده بردلیقانلینك رسمی صورت مکمله‌ده‌ترسم ایتدیکنی کوره‌بیلیرمش. پك چوق‌احوالده بوخصوص ایچون آینه‌ده قوللانه‌بیلنور .

بوطرز کهانت ، یاخود دها طوغریسی اسپیریتیزمك بونوعی پك قدیم‌زمانلردن بری‌معلوم اولدیغی کتب تواریخیه‌ده‌مسطوردر. حتی مملکتمزده بیله برشی چالندیغی ، برشی غائب اولدیغی زمان اوفوروکجیلره مراجعتله باقدیرمق خلقمزك برقسمنده عادت اولمشدر ، نیت قیولری وسائره‌ده هپ بوقبیلدندر .

*

شومناسبتله بزده‌کی اوفوروکجیلرك‌ده اسپیریتیزم ایله اوغراشدقلری آکلاشیلدی. ذاتاً اکثریا اشیایه متخالف اسملرویرلمسی، بونلرك بشقه‌بشقه شیارظن ایدلمسنه سبب اولیور . اوفوروکجیلرك (خدام) جلبی ماصه اوزرینه اللریمزی تماس ایتدیروب‌ده ماصه‌یی تحریك ایتمکدن ، برطاقم ضربات‌حصوله کتیرمکدن‌عبارت اولان عملیاتدن فرقلیمیدر ؟

لکن دقت اولنه‌جق برنقطه وار : بواوفوروکجیلرهرنصلسه غایت اسکی زمانلردن قاله ال یازیسی عربجه کتابلردن وبالخاصه مغربده یعنی جزائر وفاس کبی مملکتلرده چوقجه منتشر اولان

بویولده بعض آثاردن ناقص ، یك ناقص بعض معلومات آلیورلر، مفهومنی آکلایه‌میورلر ، عقللرینه اسدیکی کبی تطبیقه چالیشیورلر، صوکره عملیه‌لرینده باشلیجه شارلاتانلغی ، حیله‌کارلغی ، حقه بازلغی علاوه ایدییورلر ، صافدلان اهالیی اغفاله چیقیورلر.

بوکبی مغفللر ، ساخته‌کارلر فن نظرنده قلب آقچه اعمال ایدن مجرملردن فرقلی دکلدر . فنون مکتومه‌یه عائد خارق العاده معلوماته حقیقةً مالك بولنان کیمسه‌لر هیچ برزمان آنی واسطه‌ا کتساب ثروت اتخاذینه تنزل ایتمزلر ، بالخاصه ساخته‌کارلغی قطعیاً ارتکاب ایله‌مزلر. آنلرك هیچ بر فرد آفریده‌یه مضرتلری طوقونمق احتمالی یوقدر . چونکه کوردکلری ، کسب وقوف ایله‌دکلری تجلیات معنویه آنلرله سیئات آره‌سنده برسد حائل تشکیل ایدر . بوسد ایسه آنلرك معنویاتی تعالی ایله‌دیکی نسبتده رصانت پیدا ایدر .

* * *

قریستالومانسی حقنده بروجه آتی ویره‌جکمز معلوماتی قسماً (مونیه‌لیه) طب دار الفنونی معلملرندن پروفسور غراسه‌نك اثرندن اقتباس ایدییورز . معلم مومی الیه فنون مکتومه حقنده غایت واسع تدقیقات وتحلیلات اجرا ایلمش واسپیرتیزم حادثاتنك موجودیتنه ، فقط بونلرك قواعدوقوانینی هنوز مجهول بولندیغنه وارکچ حقیقتلری تظاهر ایدرك فنون رسمیه صره‌سنه کچه‌جکلرینه قانع اولمشدر. ذاتاً اثرمزی باشدن تعقیب ایدنلرجه مسلم اولدیغی اوزره بزده بوفکرده‌یز . بناءً علیه (قریستالومانسی) کبی غریب بر حادثه‌ده دوقتور غراسه کبی متفنن متبحرك بیاناتی فوق العاده قیمتی حائز اولهجغندن دیکرلرینه ترجیح ایتدك .

دوقتور غراسه (قالمت) ایله مشترکاً نشر ایتمش اولدیغی براثرده (ژان) نامنده بر قیزدن بحث ایدییور . (ژان) مه‌دیوم ایدی . برمدتدنبری حالنه غریب بر تحول عارض اولدیغندن

معدنی صدا ایله تنویم رسملرندن

وعادتا خسته‌لندیغندن معلومات فنیه‌دن بی‌بهره اولان والده‌سی واقرباسی او قصبه‌ده مقیم بر سائر فی‌المنام قادینه کیدرك بوحالك اسبابنی صورمغه قرار ویررلر . [کوریلیورکه فرانسه‌ده ، دنیانك هرطرفنده اوفوروسکیلر واردر .)

آنا قیز سائر فی‌المنام اولان اوفوروکچی‌یه مراجعتله ایشی آکلاتجه اوفوروکچی قیزك کیزلی بردشمنی بولندیغنی وکندیسنه بویو یاپدیغنی سویلمکده برآن بیله تردد ایتمز . وقعه بتون قصبه خلقجه معلوم بولندیغندن بومراجعتك نتایجنه چارچشمله انتظار ایدییورلردی . بوندن طولایی هرکس بویوی یاپانك کیم اولدیغنی اوکرنمك ایسته‌یوردی . اوفوروکچی دیدی‌که :

— بن بویوی یاپانی قیزه کوسترمه‌یلیرم .

موافقت طرفین حاصل اولدی . اوفوروکچی بیاض برطباق ایچنه موضوع ، صو طولو بر بلور بارداق کتیری . قیزك اوکنه قویدی . ژانه خطاباً :

— بارداغك دیبنه باق . دیدی. برمدت صوکره ژان‌جواباً شو سوزلری سویله‌دی :

— باقیورم . فقط هیچ برشی کوره‌میورم .

— دها دقتلی باق . نه کوریورسك ؟

— بارداق التنده‌که بیاض طباقدن بشقه برشی کوره‌میورم.

— برآزدها دقتلی‌باق. ناصل؟ شمدی‌برچهره‌کوزیورمیسك؟

— صحیح! اویله ! باشه بکزر برشی کورویورم .

— کوردیکك باش ناصلدر .

— اختیار ، بوروشوق برچهره‌سی وار . تبه‌سنده سیاه برهوتوز فرق ایدییورم . دیشاری چوروك، برونی پاصیقدر .

— بوقادینه یولده راست کلیرسه‌ك طانیه‌جقمیسك ؟

— اوت .

اوفوروکچی بوقدرجق تجربه‌یی کافی کوردی . والده‌سی ایله دیکر اقرباسنه شو توصیه‌ده بولندی .

— بوکیجه ، تام کیجه یاریسنده بنم یاپدیغم شوتجربه‌یی تکرار ایدیکز. (ژان) اوراده‌اختیار قادینك چهره‌سنی‌دها کوزل، دها عیان کوره‌جك و سزلك‌ده تشخیص ایده‌بیله‌جککز بر صورتده تعریف ایلیه‌جکدر .

آناقیز و اقرباسی اولرینه عودت ایتدیلر . نصف‌اللیلده بر بارداغه صو طولدیردیلر ، بیاض بر طباق اوزرینه قویدیلر . (ژان) بارداغك دیبنه باقمغه باشلادی . بك آز بر مدت صوکره عینی قوجه قارینك اشکالی بارداق دیبنده ترسم ایدییوردی. بر آز دها صوکره قوجه قاری‌یی مکملاً کوریبوردی . اك کوچك تفرعاته وارنجیه قدر اشکالنی ، پیس، کیرلی فستانی، بنکلی اتکلکنی . قیرمزی چیزکیلی سیاه قورساژینی تعریف ایله‌دی ، حتی پارمغنده شبچراغ طاشلی بریوزوك بولندیغنی‌ده سویله‌دی .

عائله افرادی بوتعریفات اوزرینه قوجه قارینك کیم اولدیغنی طانیمشلر. مکر او قوجه قاری (ژان) لك بیوك والده‌سنه‌ده (بویو) یاپمش وفاتنه سبیبیت ویرمش ایمش . آزدها قصبه اهالیسی بارداق دیبنده رسمی کورولن قوجه قاری‌یی نهره آتوب بوغه‌جقلردی. برکت ویرسون که اوفوروکچی قادین بویودن تخلیص کریبان ایتمك اوزره دها قولای برچاره کوسترمش ، کیجه یاریسنه بر ساعت قاله برقاره کدی‌یی دیری دیری یاقمق توصیه ایلمش ایدی. آنلرده اویله یاپدیلر ، مستریح اولدیلر .

شمدی یه‌قدر ایکی دفعه ذکری سبق ایدن ماری آنتوانتك کیلوتین واقعه‌سنده‌کی کهانت ده بو زمره‌دندر . مقدمه‌مزده بو واقعه‌یی ذکر ایتمش ایدك. مناسبت کلمش ایکن بعض معلومات متممه ویره‌لم.

ماری آنتوانتك اوزمان فرانسه ولی عهدی بولنان ومؤخراً اون آلتنجی لوئی نامیله کیلیوتینده باشی کسیلن پرنس ایله مراسم ازدواجیه‌سی اجرا ایدلك اوزره معیتیله برابر اوستریادن فرانسه‌یه کلدیکی وهنوز پارسه متوجهاً یولده بولندیغی برصره‌ده بر شاتویه اوغرادیغنی . اورادە تصادفاً (قالیوسترو) ، یاخود نام دیکرله (ژوزه‌ف بالسامو) نك بولندیغنی، بو آدمه استقبال حقنده بعض سؤالار صوردیغنی مقدمه‌مزده بر تفصیل یازمش ایدك. اوصره‌ده (قالیوسترو) ایله (ماری آنتوانت) آره‌سنده جریان ایدن محاوره‌نك برقسمنی بروجه‌آتی نقل ایدیورز .

ماری آنتوانت هرشیدن اول زوج مستقبلنك عائله‌سی حقنده معلومات آلمق ایسته‌دی . آتیلری حقنده سؤالار ایراد ایتدی .

قالیوسترو:

— زوج مستقبلکزك عائله سنده اوچ ارکك اولادواردر، بری زوجکز دوق (دوبه‌ری) ، دیکری قونت (دوپرووانس) ، اوچنجیسی قونت (دارتوا). بونلرك اوچی‌ده قرللق سوره‌جکدر.

— بنم هیچ ارکك اولادم اولمیه‌جقمی ؟

— اوت بر اوغلکز دنیایه کله‌جکدر . لکن تخته چیقمق میسر اولمیه‌جقدر .

— زوجم نصل ترك حیات ایده‌جکدر ؟

— باشمز .

— قونت دوپرووانس ناصل اوله‌جك ؟

— آیاقمز .

— قونت دارتوا ناصل اوله‌جك ؟

— اطرافنده مابین ارکانی بولنمقسزین .

— بن ، بن ناصل اوله‌جکم ؟

بو سؤال اوزرینه (قالیوسترو) باشنی صاللادی . جواب ویرمك ایسته‌مدی . ماری آنتوانت فوق‌العاده اصرار ایتدی . نهایت قالیوسترو ابرامنه طیانه‌میه‌رق زوالی قیزی بر آز اوته‌ده کولکه‌ده طوران بلور بر بارداق اوکنه قدر ایصال ایتدی :

— شو بارداغه باقکز ، سؤالکزك جوابنی کوزلرکزله کوره‌جکسکز . دیدی . ماری آنتوانت باقنجه دهشتندن حایقردی دوشوب بایلدی . بو واقعه‌نك آلت طرفی مقدمه‌مزده ایضاح ایدلمشدر . تکرارینه لزوم کورمیورز . یالکز (اوچ قرداش‌ده قراللق سوره‌جك) دیه‌ویردیکی خبری تشریح ایده‌لم . دوق (دوبه‌ری) یعنی ماری انتوانتك قوجه‌سی (اون آلتنجی لوئی) ، قونت (دوپرووانس) اون سکزنجی لوئی ، قونت (دارتوا) ده اونجی شارل نامیله فرانسه تخت قرالیسنه چیقمشلردر . ماری آنتوانتك اوغلی (اون یدنجی لوئی) ایسه اناسی باباسی اعدام اولندیغی صره‌ده حبسخانه‌ده دوچار اولدیغی مشاق ومزاحم نتیجه‌سنده هنوز اون یاشنده ایکن وفات ایتمش ، قراللق تختنه قعودی میسر اولمامشدر .

فرعونك وزیری حضرت یوسف قرداشلری ذخیره المق اوزره مصره کیتدکلری زمان بر وسیله بولوب کوچك برادری (بنیامین) ی نزدنده آلیقویمق مقصدیله آنك آلدیغی ذخیره آرهسنه کندی کموش طاسنی قویدیرمش ایدی . کتاب مقدسده بو وقعه نقل ایدلدیکی صرهده یوسفك قرداشلری یوله چیقدقدن برمدت صوکره آرقهدن برمأمور مخصوصك یتشدیکی وکندیلرینی طوردیروب ذخیره حمولهلرینك تحری اولندیغی و کموش طاسك بالطبع بنیامینك حیوانده چیقدیغی بیان اولنیور . طاس میدانه چیقدیغی زمان مأمور مخصوص حضرت یوسفك قرداشلرینه دیمش که :

— بو چالدیغکز طاس افندیمك صو ایچدیکی و تفأل ایچون استعمال ایتدیکی طاسدر .

ایشته بوده (قریستالومانسی) دنیلن اصولك بك قدیم زمانلرده دنیری معلوم بولندیغنه دلیل عد اولنیور . (واررون) نامنده بر مؤلف شو طرز کهانتك ایراندن ظهور و انتشار ایتدیکنی ادعا ایلهیور .

یونان قدیم مشاهیرندن (پافسانیاس) ك بیاننه کوره (پالتا) ده بر خائر آلهه سی عداولنان (سهره س) ك معبدنده (قریستالومانسی) اجرا اولنمقده ایدی . هله (اسپارتیهن) نامندهکی مؤلف روما ایمپراطوری [پاره قوتی ایله ایمپراطور اولانلردن] (دیدیوس جولیانوس) ك زمان حکومتنده وقوعه کلن بر کهانتی نقل ایدیورکه حقیقةً ذکره شایاندر .

(دیدیوس جولیانوس) ایمپراطور بولندیغی صره‌ده مؤخراً کندیسنه خلف اولان (سه‌پتیم سه‌وه‌ر) قوای کلیهٔ عسکریه جمع ایدرك اوزرینه یورومکه باشلامش ایدی. (دیدیوس جولیانوس) آینه‌ایله اجرا اولنور برنوع کهانته مراجعت ایتدی. علی‌الاصول ملکه پیدا ایتمش بعض کوچك چوجقلر ، کوزلرینی اولجه متعدد حرکات‌ایله یوردقدن، پارلاق اجسامه باقه‌رق تماشه‌یردقدن‌صوکره کهانت آینه‌سی درونلنه کوزلرینی دیکرلر ، طول مدت باقار قالیرلردی. نهایت مطلوب اولان شیئه دائر اوراده مطلقا برمنظره بر وقعه کورورلر ، خبر ویررلر ایدی .

(دیدیوس‌جولیانوس) ك بوخصوص ایچون‌استخدام‌ایله‌دیکی چوجق (سه‌وه‌رك) اردوسیله غالبانه هجوملرده بولندیغنی ، (دیدیوس جولیانوس) ك ایسه منهزماً فرارینی کوره‌رك خبر ویرمش . فی‌الحقیقه نتیجه‌ده اویله چیقمشدر .

اون آلتنجی عصر میلادیده یازلمش اولان سحرباز ، کاهن کتابلرینك کافه‌سنده یوارلق جام کره‌لرله‌استخراج وقایع‌اصولندن بحث ایتملکده‌در . هندستان قدیمده‌ده برهمنلر بعضاً دیواره‌ربط ایتدکاری‌پارلاق‌بریاپراغه رکز انظارصورتیله کهانتده‌بولنورلرمش.

تقریباً الی سنة اول مصرده برچوجق بواصول ایله برطاقم سارقلری کشفه موفق اولمشدر . بنه اوچوجق وقوع بولان طلب اوزرینه صویه باقه‌رق (نلسون) ی کورمش ، اشکالنی تمامیله تعریف ایتمشدر . بوندن مقصد برتجربه ایدی . تجربه‌ده موفقیت حاصل اولدی . چونکه چوجق نلسونی طبیعی‌طانیمدیغی

حالده حقیقته مطابق صورتده تعریف ایتدیکدن بشقه کندیجه مجهول بولنان برشیئی . یعنی نلسونك برقولنك کسیك اولدیغنی خبر ویردی . بالکز برنقطه‌ده خطا ایتمشدی . صاغ قولی کسیك دیه‌جك یرده صول قولی دیمشدی . بونی‌ده ایضاح ایتدیلر ، چوجق نلسونی آینه ایچنده ترسم ایدرکی کوردیکندن صاغ طرفننك صول ، صول طرفنك صاغ کبی مرئی اولمسنی پك طبیعی بولدیلر .

(قریستا لومانسی) یونان قدیمده پك زیاده رواجده ایدی ودرلو ودرلو وسائط واصوللرله اجرا ایدیلیردی . بر چشمه‌نك صوینه باقارلردی ، اونده مناظر وتصاویر کورورلردی . بواصوله (ایدر ومانسی) یعنی کهانت بالما ، دیرلردی . زیتون یاغی طولو لکنلر ایچنه باقه‌رق کشفیاتده بولنورلردی . حتی (لوکیس) ده بواصوله مراجعت ایتمشدی . بوکا (له‌قانومانسی) نامنی ویررلردی . آینه‌یه باقمق اصولنه (قاتوپترومانسی) وصو طولو صراحیلرله ، مجلا معدنی کره‌لرله ، هر نوع شیشه وبلور ایله وقوع بولان کهانتلره‌ده اصل (قریستالومانسی) دیرلری . زمانمزده معروف ومتعمم اولان‌ده بواصولدر . یونانیلرك بونلردن دهاپك چوق بسیط براصوللری دها واردی . الارینك باش بارمغی طرناغی اوزرینی بر آز زیتون یاغی ایله طلایدرلر . اکاباقارلردی . بوطرزده (اونیخومانسی) عنوانی ویرمشلردی .

بعض مؤرخلرك ادعاسنه کوره برنجی فرانسوا ایله (قاترین ده‌مه‌دیچیس) ك خصوصی دائرلرنده برطاقم بیلدیزلرله مزین آینه‌لری وارمش . بو آینه‌لره باقه‌رق پولتیقه‌نك اسراری ، دشمنلرینك

تشبثاتی، علیهارنده وقوع بولان سوء قصدلری کشف واستخراج ایدرلرمش .

اون التنجی عصر میلادیده کوچك بر بلور پارچه‌سی (جون‌له‌ی) نامنده برانکلیزك ایلرنده‌بتون اوروپایی باشدن باشه طولاشدی . فی‌الحقیقه بوبلاور پارچه‌سی پك غریب برشی ایمش بونده کوزوکن اشخاص لقردی‌ده سویلر ، مطلوب اولان مسئله‌یه دائر معلومات ویررلرمش .

(غاستون مه‌ری) طرفندن نقل واقتباس اولدیغی اوزره (سن‌سیمون) ۱۷۰۶ تاریخنده‌دوق (دورلئان)ك برفالجی یه‌مراجعت ایله‌دیکنی یازمشدر . اوفالجی ده‌صوطولو برباردای ایچریسنه‌باقه‌رق دوق دورلئانه برچوق شیلر خبر ویرمش ، خبر ویردکلری‌ده کاملا چیقمش .

اربابنك بیانه کوره (قریستالومانس) ده احراز موفقیت ایتمك اوقدر کوچ برشی دکلدر . (پیه‌ر ژانه) طرفندن کوستریلن براصولی قارئین کرامه تعریف ایده‌جکزکه بونی‌هرکیم اولورسه اولسون تطبیق ایده‌بیلیر واللی کشی‌ده اون کشی بهمه‌حالی موفق اولور . شویله که :

یوارلاق برجام کره آلیرسکز . مناسب بومحله وضع ایدرسکز . بوخصوصده دقت ایدیله‌جك باشلیجه نقطه مذکور کره‌نك نه‌یك قراکلق . نه‌ده پك آیدینلق ، بریرده‌بولنمامسیدر . جام کره‌یه آنجق خفیفجه تماس ایده‌جك مقداردە برضیا لازمدر . دهاقولای واکثریتله مستعمل براصوله کوره تمامیله ضیادار برمحله‌ده

اوتورمق قابلدر . لکن اوتقدیرده جام کره‌یی یالکز برطرفی آچیق برمحفظه‌درونته قویمق ، یاخود اطرافنه سیاه برقماش صارمق اقتضا ایدر .

جام کره و لازم کان محل بو صورتله احضار اولندقدن صوکره تجربه‌ده بولنه‌جق اولان کیمسه ، یاخود مه‌دیوم کره‌نك قارشیسنه اقعاد و بر صورت ثابته‌ده کره‌یه باقمسی کندیسنه اخطار ایدیلیر . مع هذا شوکا دقت ایتملی که اورایه کوزلربی دیکمش ایکن نوم صنعی‌یه قاپیلوب اویوماسون. چونکه بویله یارلاق ، اجسامه اوزون مدت باقمق اینوتیزمه‌یی تولید ایدر. اساساً قریستالومانس ایله اینوتیزم آره‌سنده برمناسبت بولنه‌مه‌یه‌جغندن اویقونك تجربه‌یی عقیم براقدیره‌جغنه شبهه یوقدر .

اویقویه مانع اولمق ایچون‌ده چاره آره‌ده طرده‌ده کره‌یه باقانه : « بر شی کوریبورمیسکز ؟ » ، « دها کورمدیکزمی ؟ » ، « بر آز دها دقتله باقك . » ، « کوره‌جکسکز . » کبی سوألر ایراد ایتملی ، جمله‌سی سویلی . اوزمان اویقوکلر . فی الحقیقه مقصد او شخصی یارلاق بر جسمه باقدیروب اویوتمق اولدیغی اوزمان بوسبتون بشقه وصایاده بولنمق لازم‌کلیر ، مثلا « شمدی اویویه‌جقسکز » « کوزلریکز ، صولاغمغه باشلادقی بی . » « آرتق تحمل ایده‌میه‌جکسکز . کوزلریکز قپانه‌جق ، اویویه‌جقسکز » ، ایشته اویقو کزکلدی ، اویویورسکز . » ، « وآرتق هیچ بر شی کورمیور ، ایشتمیورسکز » ، « اورته‌لق قرارردی ، ایشته اویودیکز . » کبی سوزلر سویلنملیدر .

بناءً علیه شو قریستالومانس تجربه‌سنده (سوژه) یه یعنی تجربه‌ده بولنان شخصه اویقو کتیره‌بیله‌جك سوزلر ایراد‌ندن قطعیاً اجتناب وبالخاصه کره ایچنده بر طاقم اشکال کوره‌جکنی کندیسنه تکرار ایتملی .

یکی باشلاندیغی زمان کره ایچنده پك اهمیتسز شیلر کورور. طبیعی باقار باقماز هرشیدن اول کندی یوزینی ، اطرافده بولنان اشیانك خفیف، مبهم برعکسنی . قوس قزح الوانی مضی برنقطه یعنی علی‌العاده یوارلاق بر جامده کوریان شیلری مشاهده‌ایدر .

لکن آره‌دن برمدت کچدکدن‌صکره ایش دکیشمکه باشلار . جام کره یواش‌یواش قاراریر، اوشخص هیچ برشی فرق‌ایده‌مز. اولور . اوانعکاسات ، ترسمات هپسی زائل اولور ، هرشیئی بر ظلمت قاپلار ، جام کره‌نك اطرافی بخار ایله ، سیس ایله محاط کبی کورونور ، ایشته اصل بکله‌نیلن زمان‌ده بودر . اوسیس کیتدکجه دها کثیف برشکل آلارق بلوط کبی اولور . اوبلوط جغز آره‌سنده بردنبره بعض تصاویر واشکال ترسم ایتمکه‌باشلار. بونلر بدایتده غایت بسیطدر. مثلا بیلدیزه بکزر نقطه‌لر ، برطاقم ساده چیزکیلر ، بیاض زمین‌اوزرنده سیاه‌جیبوقلر . بونلرا کثریا بسیط ایسه‌ده بعض کره دها کرفت ، دها منکسر اولور . یازی‌یه ، رقمه بکزه‌ر .

بوده تجربه‌نك ایکنجی صفحه‌سیدر . بر از دها انتظار اولندقدن صوکره رنکلی و مکمل اشکال ، انسان ، حیوان ، اغاچ ، چیچك کبی شیلر ترسم ایدر . او زمان جام کره‌یه باقان

شخصده فوالعاده بر مراق حصوله کلیر ؛ کوردیکی مناظری کمال لذتله تماشایه قویولور ، یانندهکیلره تعریف ایدر . اکثریتله منظور اولان شیلر فوق العاده متحول و اکلنجهلیدر .

بعض مهدیومارك بو صورتله کوردکاری شکللر بر لوحه کبی ثابت اولور ایسهده بعضلرینك مشاهداتی دها زیاده جالب مراقدر . ترسم ایدن اشخاص سینهماتوغرافده اولدیغی کبی حرکت ایدرلر. کلیرلر ، کیدرلر ، بربریله سلاملاشیرلر . اره ده صره ده یکدیکریله قونوشدقلری طورلرندن حرکتلرندن آکلاشیلیر. حتی بعض فوق العاده قوتی حائز مهدیومار جام کره ایچنده کی اشخاصك مکالماتنی ایشیدیرلر بیله . برکوچك جام یووارلغنده قوجه بر عالم ، همان بالجمله صفحاتیله کوریلهبیلیر .

مهدیومارك برطاقنده ترسم ایدن لوحه دها ثابت ، دها دوامليدر . مهدیوم اثنای تجربهده کوزلرینی بشقه یره ده عطف ایتسه، برمدت اویلهجهطورسه ، صوکره تکرار جام کرهیه باقسه اولکی لوحهیی عیناً کورور . بوایسه (قریستالومانس) نك اك یوکسك درجهسی عد اولنه بیلیر . چونکه بوتقدیرده کورولن اشکال وصورده قطعیت ووضوع واردر . مهدیوم آناری نقطهسی نقطهسنه تعریف ایدهبیلیر . بر آز یوقاریده (ژان) نامنده کی قیزك بیاض طباق درونندهکی صوبارداغنده کوردیکی اختیار قادینك رسمی بوزمرهدندر . فی الواقع (ژان) اوقادینی اوقدر مکمل تعریف ایتمش که بتون قصبه خلقی کیم اولدیغنی طانیه بیلمشلر ایدی .

بعض کیمسه دها ایلری یه واریرلر. کرهده اشخاص ومناظر کورونمکه باشلادقدن صوکره بالذات کیدهرك برپرتوسوز بولورلر ،

صوکره کاپرلر کره‌یه انکله باقارلر . اولجه کوردکلری شیلری دها مجسم ، دها واضح بر صورنده کوره‌رك مکملا تعریف ایدرلر .

بنه بر قسم مه‌دیوملر واردرکه بر طرفدن جام کره‌یه کوزینی دیکمش اولدیغی حالده بر النه بر کاغد ، دیکر النه بر قورشون قلمی آلیرلر. کوزلرینی جامدن کاغده عطف ایدنجه عین رسملری عین شکلده کاغد اوزرنده‌ده مرتسم کورورلر . وقت غائب ایتمکسزین دیکر النده‌کی قورشون قلمی ایله رسملرك کنارلرینی چیزرلر ، مکمل تصویرلر وجوده کتیررلر .

بوتجربه‌لری یاپمق ایچون بهمه حال آیریجه بر مه‌دیومه احتیاج مس ایتمز . انسان کندی کندینه‌ده یاپه‌بیلیر . استعدادینك درجه‌سنه کوره شورایه‌قدر تعریف ایلدیکمز صفحه‌لردن برینی کورور. یالکز صبر و متانت ، برده هردرلو اسپیرتیزم تجربه‌سنده‌اولدیغی کبی نیت ایتمك ، یعنی مقصدی نه اولدیغنی اولجه ذهناً تعیین وانی استحصاله عزم ایتمك واسپیریتلرك بیانله کوره ارواحدن رندن معاونت ایستمك لازمدر .

مناسبت کلمش شوراسنی‌ده سویلیه‌لم : بالاده‌کی فقره‌دن‌ده آکلاشیلدیغنه کوره کرك اپینوتیزم کرك اسپیرتیزم تجربه‌لری قواعد واصول مخصوصه داخلنده اجرا اولنور. طبیعی اوقواعدی اصولی وصورت تطبیقی اوکرنمه‌دن موفق اولمق اندردر . فقط نظریاتی اوکرندکدن صوکره‌ده تطبیقاته الزمدر . تطبیقات ایسه ممارسه ، ملکه دیمکدر . اسپیرتیزم تجربه‌لری پك قولای اولمغله برابر عین زمانده‌ده غایت کوجدر. بونقطهٔ نظری دها زیاده‌ایضاح

ایچون برمثال ایراد ایده‌لم : نشان آتمق قدرنظریاتی قولای هیچ برشی یوقدر دیه بیلیرز . تفنك شوصورتله طوتیله‌جق . شو وضعیتده طوروله‌جق، شورادن نشان آلنه‌جق، آرپه‌جق شونقطه‌یه متوجه بولنه‌جق . انداخت اثناسنده‌طرز تنفس شویولده اولمه‌جق الخ دیه‌برذکی آدمه اوکرتمك ایکی دقیقه‌لق ایشدرفقط... فقط مرمی بی هدفه اصابت ایتدیرمکه کانجه اوغایه‌یه وصول پك چوق زمانه ، پك چوق عملیاته . پك چوق تجربه‌یه متوقفدر . طول‌مدت تعلیم ایتمش یوز کشی آره‌سنده بحق « آتیجی » صفتنه لایق آنجق بر ایکی کشی بولنه بیلیر . دیمك که اساس برپارچه استعداد ایله پك چوق ممارسه ، ملکه‌دن عبارتدر .

ایشته اسپیرتیزم ، اینوتیزم تجربه‌لری ده بویله‌در . قواعد و نظریات نقطهٔ نظرندن غایت قولایدر. تطبیقاتی کوچ . استعداده متوقف ، ملکه و ممارسه‌یه منوطدر . مع‌مافیه بروجه بالا قریستالومانس کبی ، ماصه تحریکی کبی تجربه‌لر غایت قولای اولانلر و ایلك تشبثده یاپیله بیلنلرده وادر . لکن بویله اصول وقواعد خارجنده تصادفاً یاپیله بیله‌جك تجربه‌لردن چیقه‌جق نتیجه‌لر پك محدود اولمق تهلکه‌سنده قالیر .

بو ملاحظاته بناء کرك اینوتیزمه ، کرك اسپیریتیزمه عائد قواعدی تطبیقاتیله برابر ایکنجی جلدمزده مفصلاً کوسترەجکز.

شمدیلك شو قریستالومانس بحثنی بتیره‌لم. جام و بوکا مماثل پارلاق شیلر ایچنده اشکال و مناظر کوروله بیله‌جکنی — بوکا بالذات وبالتجربه قناعت حاصل ایتمك پك‌قولای اولدیغی جهتله —

اوزون اوزادیه اثباته حاجت یوقسه‌ده مشاهر محرریندن (غاستون مه‌ری) نك بر مشاهده‌سنی‌ده صره‌سی کلمشکن ذکر ایتمك فائده‌دن خالی دکلدر .

کنج برقادین برای تجربه صوطولو برباراداق آلیور ، (آراقرا) نامنده‌کی روحدن استعانه ایدییور ، بارداغه باقمغه باشلایور . کندیسندن کیمارك احوالی صورولمش ایسه آناری صو ایچنده کوره‌رك توصیف ایدییور . ایراد ایدیلن سؤاللره جواب ویرییور . صوکره تجربه‌ده حاضر بولنان محرره‌ده بارداغه باقمغی تکلیف وکندی معاونتیله صو ایچنده ترسیم ایدن مناظری کوره‌جکنی تأمین ایله‌یور . محرراویله برشی کوره‌جکنه قطعیاً اینانمدیغی حالده تکلیفی قبول ایدییور . آنکله برابرباقمغه باشلایور ؛ مشاهداتی‌ده اثرنده شو صورتله تصویر ایدییور :

« فی‌الحقیقه بیرك بر دقیقه برمدت انتظارده بولندقدن صوکره (آراقرا) اسمنده‌کی روحدن تکرار استمداد اولندقدن صوکره تدریجی برصورتده بعض شیلر کورمکه باشلادم . اولا اولدقجه بعید برمسافه‌ده شاتو طرزنده بنا ایدلمش برخانه ، اطرافنده اغاچلر ، صوکره برآدم منظورم اولدی . لکن بن منظره‌نك آنجق برقسمنی کوره‌بیلمشم . قادین دها پك چوق شیلر کورمش ایدی...

بوحال مراقبی تحریك ایتدی. یالکز قالنجه کندی‌کندیمده بر تجربه یاپه‌یم ، دیدم . برباراداق آلدم ، قارشیسنه کچدم . آره‌دن چوق کچمه‌دی ، فوق‌العاده مضطرب کورونن بر چهره

کورونجه صوك درجه‌ده حیرته دوشدم. کوردیکم چهره حضرت عیسانك تصویرینه بکزه‌یوردی . بهت وحیرتمدن حایقیره‌رق بارداق اوکندن چکلدم . آره‌دن دقیقه مرورندن بر دقیقه صوکره تکرار باقمغه‌باشلادم. بودفعه‌بشقه برباش کوردم. عادتاجانلی کبی ایدی . صوکره یواش‌یواش سیلندی . بوسبتون غائب اولدی بوایکنجی صورت بردقیقه مدتله مکملاً کورولیوردی . »

بنه فرانسه مشاهیر محررینمدن (موپاسان) دخی (لوهورلا) نامنده‌کی اثرنده بوکا مشابه بر حادثه تصویر ایتمکده‌در .

ایشه حیله قاریشدیرانلر

دنیاده هیچ برقیمتدار بر شی یوقدرکه وجدانسزلر طرفندن واسطهٔ اغفال اتخاذ ایدلمه‌مش اولسون . تعبیر دیکرله منفعت ذاتیه‌لری ایچون هر فنه ، هر صنعته ، هرشیئه حیله قاریشدیران ارباب احتکار ، شارلاتانلر هیچ بر زمان و مکانده اکسیك دکلدر .

بر قاچ مثال :

طبابت مقدس بر علم ایکن بوندن کلیاً بی بهره بولندقلری حالده اجرای طبابته قالقیشان شارلاتانلر ، متطببلر هرکون کوب ایشیدلمکده‌در .

آثار عتیقه‌یه آوروپالیلرجه کوستریلن رغبت ارباب احتکاری

درلو درلو حیله‌لره سوق ایدییور . بیلمم هانکی دورك ، هانکی سکه‌سی غایت مقبولدر . همان کتابلرده‌کی تعریفسانه توفیقاً آنك طبقیسنی باقیردن . کوشدن ، حاصلی ایجاب ایدن معدندن اعمال ایدرلر . طبیعی یکیلکی میدانده . آنی هیچ بر آثار عتیقه مرا - قلیسنه‌صانه‌میه‌جقلر . اونی اسکیتمك، بیکلرجه سنه‌لر طوپراق آلتنده قالمش کبی کوسترمك لازم . آکاده چاره بولورلر . همده اویله ابلیسپسندانه چاره‌لرکه انسان حیرتده قالیر . مثلا اوصورتله اعمال ایتمش اولدقلری سکه‌یی اعتنای مخصوصله بسله‌دکلری برهندی‌یه یوتدیرلر . سکه هندینك قارننده برقاچ آی قالیر . عصارانك ، حامضلرك . تقلصاتك تأثیریله اوسکه آشنیر ، پیرانیر . بالتجربه تعیین ایتمش اولدقلری مدتك ختامنده هندی‌یی کسرلر . سکه‌یی احشاسندن چیقاررلر . آرتق کورملی . حقیقة بیکلرجه سنه‌دن بری طوپراق آلتنده قالمشه دونمش . صو کره بونی بیك‌درلو تقیداتله بر آثارعتیقه مراقلیسنه کوسترلر . حریف باقار ، تدقیق ایدر . ارادیغی آنتیقه اولدیغنه شبه‌سی قالماز . آووج طولوسی لیرا ویرر . هندینك‌قورصاغندن چیقان‌اوسکه نادیده‌یی آلیر ، حرزجان کبی صاقلار . او وجدانسز . محتکرلرده ثروت غیرمشروعلرینی تأمین ایدرلر .

عجبا هانکی شی واردرکه بو کبی اعادی و اسافل طرفندن ایچنه حیله قاریشدیرلمامش اولسون . زیتون یاغی‌دیه پاموق‌یاغی صاتانلری ، ساده‌یاغ دیه زیوت نباتیه الخ صاتانلری . قلب آچه اعمال ایدنلری و بو کا مماثل بیك درلو شارلاتانلقلرده ، حیله‌لرده بولنانلری کیم بیلمز .

بعضاً ساخته‌کارلقده ، طولاندیریلمقده اوقدر ایلری وارانلر اولورکه بتون انسانیتك لعنت و نفرتی جلب ایدر. بر طاقم مفسد لرك زی علمایه کیره‌رك ، صورت حقدن کورونه‌رك خلقی اغفال واضلال ایتدکاری آزمی کورولدی ؟ دها کچن سنه ۳۱ مارت حادثهٔ مشئومه‌سنده بو کبی حالات منفوره مشهودمز اولمدیمی ؟

ورثهٔ انبیا اولمق سرینه مظهر اولان علمای کرامی برفکر تزویر ومفسدتله تقلیده جرأت ایده‌جك کستاخلر ، ساخته‌کارلر بولندقدن صوکره آرتق خصوصات سائره‌ده نه‌لر یاپلیه‌جغی قولاغه یلقله تصور اولنه‌بیلیر.

ابشته اسپیریتیزم مسئله‌سی ده ، تابدایت ظهورندن بری ، برچوق شارلاتانلر ، برچوق حقه بازلر واسطهٔ احتکار اتخاذ ایده‌کلمکده‌درلر . بناءً علیه شو فصلی یازمقدن مقصدیمز شارلاتانلره قارشی متیقظ بولنمغی توصیه ایتمکدر . اولجه‌ده سویلدیکمز ایدك : محضا پاره قازانمق ایچون اسپیریتیزم یایان کیمسه‌لردن مه‌یومارتدن احتراز اوزره بولنملیدر .

بونلرك اسپیریتیزمه‌پك چوق ضررلری طوقونمشدر . چونکه حیله ایله برطاقم حادثات کوسترمك تشبثنده بولنان بوکبی حقه بازلرك فویه‌سی میدانه چیقدیغی زمان حقیقت حاله واقف اولمیانلر ازدنده ترددلر حصوله خدمت ایتدی . اجرا ایدیلن تدقیقاتی ومشاهداتی اشکال ایله‌دی . مع مافیه ارباب سعی وغیرتك تدقیقات وتتبعاتی تعمیق صورتیله استحصالنه موفق اولدیغی نتیجه‌لر بونلرك هویتنی اکلاتدی . اصل اسپیریتیزمك نه‌اولدیغی میدانه چیقدی.

شارلاتانلر برطرفه آتلدی ، تجارب وتدقیقات اساس متینه ربط ایدلدی .

فی الواقع مفسدلرك قیافت علمایه کیرمسی علمای کرامك درجهٔ علویه‌لرینه ذره قدر بر خلل ایراث ایده‌میه‌جکی کبی ، متطببارك اوته‌ده بریده تدویر دولاب احتیال ایتمسی طبابتك شانته بقیصه ویره‌میه‌جکی کبی ، آثار عتیقه یوزندن وقوع بولان اغفالات حقیقی آثار عتیقه‌نك وجودینه مانع اوله‌میه‌جنی کبی ، مأکولات ومشروباتده اجرا ایدیلن تغشیشات خالصلرینك بولنمدیغنه دلیل طوتوله‌میه‌جنی کبی شارلاتانلرك ، وجدانسزلرك ساخته اسپیرتیزم تجربه‌لری اجراسنه ، عالمی اغفاله قالقشمه‌لری‌ده اسپیریتیزمك بوکون مسلم اولان حقیقتنی هیچ بروجه ایله تغییر ایلیه‌مز .

سالف الذکر محتکرلرك ، شارلاتانلرك قوللاندقلری وسائط اغفالیه حقنده بر فکر مجمل ویرمك ایچون شوراده بر قاچ دانه‌سنی خلاصهٔ ذکر ایده‌جکز .

بعض امریقالی تاجرلرك بر قاچ سنه اول ارتکاب ایتدیکی برشی واردرکه انسان آکا قارشی کولمك می . حدت ایتمکمی لازم کله‌جکنی تعیین ایده‌میور . بر قلمك اسپیرتزم تجربه‌لرنده کندی-کندینه یازی-یازدیغی شایع اولدیغی یا . . . همان هرنه صورتله اولورسه‌اولسون کار ایتمکی دوشونن آمریقالینك بری « مه‌دیوملره مخصوص کندی کندینه یازی یازان قلملر » دیه‌رك بازار فروخته برنوع قلملر چیقاردی . بونك نه‌درجه‌لرده صاحبه بر شیٔ اولدیغی بیلمدیکنده . مه‌دیوم اولان ، او خاصه‌یه مالك بولنان هرهانکی قلمله

یازه‌بیلیر ، او خاصه‌دن محروم اولانه کانجه بیلمم نه قلمی اولسه‌ـ
ینه تجربه‌ده موفق اوله‌ماز.

غریبی‌شوکه اوتاجر بوقلملری ینه‌صاته‌جق پك چوق ساده‌لان
بولمش!

اسپیرتیزم حادثاتی دیه حقه‌بازلق یاانلر میانده (داوانپور)
برادرلرنامنده ایکی شخص پارس خلقنجه مشهور ر. بونلر ۱۸۶۵
تاریخنده پارسه کلمشلر و فوق‌العاده اسپیریتیزم حادثاتی کوسترهـ
جکلرینی‌وعد ایتمشلردی. بونلر اولجه برمدت صورت‌خصوصیه‌ده
اوتهده بریده بعض تجربه‌لر یاپمش . حاضر بولنانلری اغفاله
موفق اولمشلردی .

بونلرك باشلیجه تجربه‌لری شوندن عبارت‌ایدی : ایکی‌قرداش
صورت مخصوصه‌ده اعمال ایدلمش بر صندالیه‌یه اوتورتلردی .
حاضرونلدن کیم ارزو ایدرسه کاوب بونلری صاغلام براپیله
صندالیه‌لرینه صیم صیقی باغلاردی . ایپلك دوگوم یرینه‌ده قرمزی
مومله برده مهر باصیلیردی . صوکره لامبالر تکمیل سوندوریلر
آره‌دن بر دقیقه کچر کچمز تکرار اشعال ایدیلیر ی . اوزمان ایکی
برادرك باغلی بولندقلری یردن چوزولمش اولدیغی کوریلوروعند
المعاینه ایپلرك علی حاله طوردیغی ، مهرلرك بوزولمادیغی مشاهده
اولنوردی .

آنلر ادعالرینه کوره ارواحك معاونتیله ایپدن چیقیورلرمش
حال بوکه مواجههٔ عمومیه‌ده ایلك ویردکاری اویونده فویه‌لری
تمامیله میدانه چیقدی . بونلر نه‌مه‌دیوم ، نه‌ده اسپیریت ایمش .

عادتا شارلاتان اولدقلری اکلاشیلدی . اوتوروب باغلانمه‌لرینه مخصوص اولان صندالیه‌لرك برر ایاغی یایلی اولدیغندن ایستنلدیکی زمان یاینه باصوب آچمق قابل ایدی. فراکلقده معاونلری اوله‌جق حریف اریایه باشلر ، ایاغنك برینی چیقارر ، ایپلر کوشه‌ر ،

اصول تنویم رسملرندن

(داوانپور) برادرلرده آره‌لرنده صیریلیرلرمش. صوکره صندالیه‌لرك ایاقلری یرلی یرینه وضع اولندیغندن لامبالرك حین اشعالنده حاضرون شبهه‌یه سبب کورمزدی .

حیله‌لرینك کشف اولندیغی کون تیاتروده چوق کورلتی اولمشدی. تماشاکرانه ویرمش اولدقلری پاره‌یی اعاده‌یه مجبور قالدقلری کبی بردها کورونمه‌مك اوزره‌پارسدن مفارقت ایتدیلر.

خاقی پاره‌سنی چکه‌جکم دیه آلداتمق، عالم فنك مهم‌برمسئله‌ده تدقیقاتنی اشکال‌وتشویشه جرأتیاب اولمق طوغریسی عفواولنور جرملردن دکلدر. برچوق حقه‌بازلر اسپیریتیزم حادثاتنی تقلیده موفق اولمشلر ایسه‌ده آنلر حقه‌بازلق سایه‌سنده یاپدقلرینی اولجه خبر ویرمشلردی. طبیعی‌بوکا بردیه‌جك یوقدر. چونکه حریفلر صنعتلری اولان حقه‌بازلقلرینی انکار ایتمیورلر، مه‌دیوم کورونمك ایسته‌میورلر.

اسپیریتیزم حادثاتنی الی چاپقانیله تقلیده موفق اولمش حقه‌بازلر آره‌سنده (داوه‌س) نامنده کی انکلیز برموقع مستثنا احراز ایتمشدر. کندیسی برچوق اسپیریتیزم حادثاتنی تقلید ایتمش وبالخاصه طوغریدن طوغریه قلمك یازی یازمسی تجربه‌لرینی یاپمغه موفق اولمشدر. مع‌مافیه بتون مهارتی سرعتنده ایدی. یازی‌یازیله‌جق تخته‌لری کاغدلری شایان‌حیرت برمهارتله‌تشبیه‌یور. برلرینه اولجه یازیلوب حاضرلانمش اولانلرینی براقیورمش.

شو برقاچ سطردن ا کلاشیلدیغنه کوره اسپیریتیزم حادثاتنده کرك سائقهٔ منفعتله، کرك ساده‌جه لطیفه ویاخود اغفال واعجاب مقصدیله حیله یاپمغه متمایل ومستعد کیمسه‌لرك موجودیتنی بیله‌رك اکا کوره متیقظ طاورانمق اقتضا ایدر.

ختام

محترم قارئلرم !

(جنارله مخابره) نك بوراده برنجی جلدی ختام بولدی . شمدی یه قدر سزه فنون مکتومه نك و بالخاصه مانیاتیزم ایله اسپیریتیزمك هیئت مخصوصه سی حقنده مجمل و مع مافیه اطرافلی معلومات ویردم. بونلرك حال حاضری حقنده ممکن مرتبه ایضاحات اعطاسنه چالشدم . بو اثناده باشلیجه دقت ایتمش اولدیغم نقطه تعریفاته فنی تعبیرات و اصطلاحات قاریشدیرمقدن اجتناب ایتمك ایدی . چونکه فنون مکتومه یه دائر اوصورتله یازیله جق براثر قارئك شبهه سز جانی صیقار . بنم آرزوم جانکزی صیقمق دکل ، بالعکس اکلندیرمك ایدی . برچوقلریکزدن آلدیغم مکتوبلردن ده بوکا بردرجه یه قدر موفق اولدیغمی اکلادیغمدن طولایی بختیار و مفتخر وحقمده کوستریلن آثار توجهه عن صمم متشکرم .

مانیاتیزم و اسپیریتیزمك جهت تطبیقیه سنه کچه یلمك ایچون لازم کلن معلومات ابتدائیه یی شمدی اتمام ایتدك . بناءً علیه جنارله مخابره نك ایکنجی جلدینی کرك مانیاتیزم ، کرك اسپیریتیزم تجارب و تطبیقاتنه حصر ایلیه جکز . قارئین حضراتی اوراده اسپیریتیزم و مانیاتیزمی عملی برصورتده اوکرنمش اوله جقلردر.

حسن مرزوق